نماینده مردم اردبیل در مجلس: مخالف لایحه جدید منطقه آزاد هستیم

یارانه پنهان نگرانی‌ها را چندین برابر کرده است

نماینده مردم اردبیل، نیر، نمین و سرعین در مجلس شورای اسلامی گفت: برخی همکاران لایحه جدید منطقه آزاد را درخواست کردند که ما مخالف چنین لایحه‌ای هستیم.

بـــه گزارش بازار، صدیف بدری در جمع خبرنگاران در محل دانشگاه محقق اردبیلی اظهار کرد: در ۲ دوره حضور در مجلس درگیر بررسی منطقه لایحه آزاد بودیم که هم در مجلس دهم و هم یازدهم با پیگیری و سختکوشی تمام سعی کردیم تا تکلیف منطقه آزاد اردبیل مشخص شود.

وی تصریح کرد: بعد از مخالفت شـــورای نگهبان با لایحه و اصرار نمایندگان مجلس، این لایحه به مجمع تشـــخیص مصلحت نظام رفت تا مورد بررسی قرار گیرد.

نماینده مردم اردبیل، نیر، نمین و سرعین در مجلس شورای اسلامی گفت: مجمع تشخیص مصلحت در فرایند بررسی تنها برای منطقه آزاد اردبیل شرط گذاشت تا از بین چهار منطقه، دولت یک نقطه را تعیین و نسبت به تأسیس و راه‌اندازی منطقه آزاد اقدام کند.

بدری افزود: برخی همکاران پیگیر لایحه جدید در این زمینه هســـتند اما بنده مخالف لایحه جدید هستم چرا که ریسک بزرگی است که دولت لایحه جدید منطقه آزاد اردبیل را ارائه کرده و ما به سختی بتوانیم در مجلس و شورای نگهبان آن را به‌تصویب برسانیم.

وی در بخش دیگری از ســـخنان خود خاطرنشان کرد: باید قانون موجود را دولت ملی و محلی به درســـتی اجرایی کند و ما بارها از رئیس جمهور و استاندار اردبیل خواسته‌ایم تا قانون مصوب مجلس اجرایی و عملیاتی شود.

بی‌تدبیری دولت در اجرای هدفمندسازی مردمی یارانه‌ها

نماینده مردم اردبیل، نیر، نمین و سرعین در مجلس شورای اسلامی به وضعیت اقتصادی در کشور و دغدغه‌های عمومی اشاره کرد و ادامه داد: مهمترین چالشی که در چهار ماه گذشته مطرح بوده، بحث حذف ارز ترجیحی و تبعات ناشی از آن بود که در این مدت نشـــان داد دولت تدبیر مناسبی در اجرای این قانون نداشته است.

بدری اضافه کرد: دولت سیزدهم با شعار مردمی‌سازی یارانه‌ها سعی کرد تا حذف ارز ترجیحی را انجام داده و بخشی از یارانه هزینه شده در این حوزه را به صورت نقد به مردم پرداخت کند اما همچنان یارانه‌ای پنهان در بخشی از حوزه‌ها گرفتاری‌ها و نگرانی‌ها را چندین برابر کرده است.

وی تبعات فســـادزا رانت‌آفرین ۲ نرخی شدن ارز را در کشور یادآور شد و بیان کرد: برخی مدیران دولتی به راحتی از افزایش چهار تا پنج قلم کالا سخن به میان آوردند در حالی که گویی این افراد از اقتصاد سر رشته ندارند و تبعات گرانی در چهار کالا به سایر کالاهای تولید شده در کشور نیز سرایت کرد.

بدری گرانی‌های اخیر در کالاهای اساســـی دارو و نهادهای دامی را بسیار نگران‌کننده توصیف کرد و ادامه داد: اثرات جانبی حذف ارز ترجیحی بر زندگی مردم ســـایه انداخته و به معنای واقعی دامنه مشکلات را افزایش داده است.

وی در بخش دیگری از ســـخنان خود اظهـــار کرد: انتظار می‌رفت تا دولت بررسی جامع از شرایط اقتصادی کشور انجام می‌داد تا با تقویت حوزه نظارتی بسیاری از نارسایی‌ها برطرف می‌شد.

بدری به استیضاح وزیر صنعت و تعاون در همین راستا اشاره کرد و گفت: هر چند ارتباط دولت و مجلس بر پایه تعامل بیشتر بنا شده اما تعامل مجلس و دولت به معنای یگانگی و هم سویی صرف نیست بلکه مجلس مدافع مردم است و از دولت انتظار می‌رود به وعده‌ها و تعهدات در قبال مردم عمل کند.

وی تقویت نقش نظارتی مجلس را در بررسی عملکرد وزرا یادآور شد و تصریح کرد: با گذشت یک سال از تشکیل کابینه دولت سیزدهم معتقدم باید عملکرد تک تک وزرا مورد رصد و بررســـی قرار گیرد تا ضعف و کاستی‌ها برطرف و نکات قوت تقویت‌شود.

بدری افزود: برخی وزرا نتوانستند عملکرد مطلوبی را داشته باشـــند که از بین آنها وزیر تعاون، کار و رفاه اجتماعی و وزیر صمت بود که وزیر تعاون استعفا داده و وزیر صمت نیز باید از کابینه کار گذاشته شود.

نماینده مردم اردبیل، نیر، نمین و سرعین در مجلس شورای اسلامی خاطرنشان کرد: قرار اســـت با معرفی وزرای جدید صنعت و معدن، بازرگانی و تعاون، کار و رفاه اجتماعی در شرایط مناسب‌تر بررسی کارنامه و عملکرد وزرا نیز انجام شود.

عجیب اما واقعی؛ مصرف نوشابه از شیر بیشتر شد

نوشیدنی‌هایی که از سبد خانوارها فاصله گرفتند!

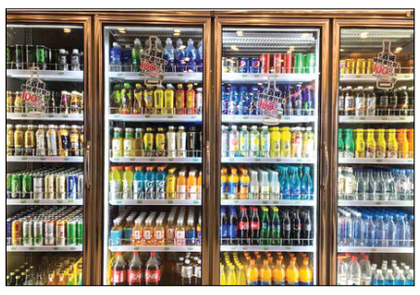

دبیر انجمن تولیدکنندگان ماءالشعیر گفت: این امید وجود دارد که با رایزنی‌های صورت گرفته بین ایران و عراق بتوانیم در ایام اربعین بازار نوشیدنی‌های این کشور را تصاحب کنیم.

حمیدرضا علوی ، از افزایش ۸ تا ۱۰ درصدی مصرف ماءالشعیر نسبت به مدت مشابه سال گذشته خبر داد و افزود: شرکت‌های تولیدکننده برای افزایش مصرف در فصل تابستان طرح‌های تشویقی و طرح‌های فروش خاصی در نظر گرفتند و به حداقل سود رضایت داده‌اند از این‌رو میزان خرید انواع ماءالشعیر افزایش پیدا کرده اســـت.وی با بیان اینکه شروع سال جاری مصادف با ماه رمضان شد، تصریح کرد: ماه رمضان موقعیت خاصی برای بازاریابی این کالا ایجاد می‌کند و میزان مصرف نوشیدنی‌ها و مشقات آن در این ماه افزایشی می‌شوداین فعال اقتصادی در پاسخ به این پرسش که از ابتدای سال جاری شاهد افزایش ۲۰ تا ۲۵ درصدی نرخ ماءالشعیر و سایر نوشیدنی در بازار بودیم آیا این افزایش قیمت تاثیری در میزان خرید و مصرف نوشیدنی‌ها گذاشته است؟اذعان کرد: بدون تردید افزایش قیمت‌ها بی‌تاثیر نبوده است و شاید بتوان گفت که نوشیدنی‌ها به نوعی از سبد مصرف بسیاری از خانوارها فاصله گرفته چراکه اولویت برای مصرف کنندگان خرید کالاهای اساسی است.

دبیر انجمن تولیدکنندگان ماءالشعیر با بیان اینکه روند صادرات نوشیدنی‌ها قوتی ندارد، خاطر نشـــان کرد: بعد از شیوع بیماری کرونا و بی‌ثباتی نرخ ارز متاسفانه در صادرات این محصولات نتوانستیم اقدامات ویژه‌ای انجام بدهیم؛ در بهترین حالت شاید بتوان گفت ۱۰ درصد از حجم تولید صادر می‌شود این در حالیست که ۴۰۰ میلیون تن از تولید مصرف داخلی می‌شود.

به گفته وی؛ این امید وجود دارد که با رایزنی‌های صورت گرفته بین ایران و عراق بتوانیم در ایام اربعین بازار نوشیدنی‌های این کشور را تصاحب کنیم.

علوی در پاســـخ به این پرســـش که برخی از کارشناسان بر این باورند که میزان مصرف نوشیدنی‌ها مانند نوشابه از مصرف شیر بیشتر شده است آیا این موضوع را تایید می‌کنید؟ گفت: شواهد بازار بر این موضوع صحه می‌گذارد؛ چراکه قیمت یک بطری ۱۵ لیتری نوشـــابه حداکثر ۱۶ تا ۱۸ هزار تومان اســـت در حالی که نرخ یک بطری شـــیر یک لیتری ۲۸ تا ۳۰ هزار تومان است پس همین قیمت تاثیر خود را در میزان خریدها می‌گذارد.وی میانگین قیمت ۱۴ هـــزار و ۵۰۰ تا ۱۶ هزار تومان را برای انواع ماءالشـــعیرهای در بسته‌بندی‌های یک لیتری در نظر گرفت و افزود: کلیه شرکت‌های تولیدی باتوجه به گرفتاری‌هایی که در بحث تامین مواد اولیه از سرگذراندند باز هم در تولید انواع محصولات و نوشیدنی‌ها کوتاهی نکردند و تلاش کردند انواع محصولات را در بسته‌بندی‌های متفاوت به بازار عرضه کنندبنا به اظهارات علوی؛بخش قابل توجهی از مواد اولیه تولید ماءالشعیر مانند دانه‌های مالت، جو، رازک، اسانس‌ها و قوطی آلومینیوم وارداتی است.

علیرضا بیگی: گذشت زمان به ضرر دولت است

وزارت بازرگانی در رویارویی با تولید قرار خواهد گرفت

نماینده مردم تبریز در مجلس گفت: مجلس به دفعات مخالفت خود را با ایجاد وزارت بازرگانی اعلام کرده است و معتقد است وزارت‌خانه واردات خواهد بود و در رویارویی با تولید قرار خواهد گرفت.

احمد علیرضا بیگی در گفت‌وگو با ایلنا، درباره ایجاد وزارت بازرگانی گفت: فرصت‌ها از دست دولت می‌رود و زمان سپری و در حق مردم ظلم می‌شود. این که بیاییم سرنوشـــت وزارت بازرگانی را گره بزنیم به وزارت صمت کار عقلانی نخواهد بود. ضمن اینکه اساسا تشکیل وزارت بازرگانی در هاله‌ای از ابهام قرار دارد.

نماینده مردم تبریز، آذرشـــهر و اسکو در مجلس شورای اسلامی ادامه داد: مجلس به دفعات مختلف با این موضوع مخالفت کرده اســـت و علیرغم اصرارهایی که ما داشته‌ایم یک مطالعه علمی در این زمینه نشان دهند که این ادغام‌ها و این تفکیک‌ها تا چقدر توانسته است موثر واقع شود، این کار اتفاق نیفتاد.

وی خاطرنشان کرد: خدا را خوش نمی‌آید، سرمایه‌های بسیاری صرف شده است تا این ادغام را انجام دهیم حال بگوییم از نو دوباره اثاث کشی‌ها صورت گیرد و دوباره هزینه‌های دیگری برای تفکیک صرف شـــود؟ برای چنین کاری باید از یک تفکر و اســـتراتژی تبعیت کرد علاوه بر تحصیل رضایت مردم، تقدم تولید را در نظر داشـــته باشند تا بتوان در شرایط موجود کشور را اداره کرد.

علیرضابیگی یادآور شد: در واقع وزارت بازرگانی، وزارت واردات خواهد بود و در رویارویی با تولید قرار خواهد گرفت. هیچ اشکالی ندارد که ما بگوییم وزارت کشاورزی مسئول تامین غذای مردم است چه بخشی از آن که تولید داخل می‌کند و چه بخشی که واردات می‌کند. خود این وزارت خانه باید پاسخگو باشد، در واقع ما با این کار یک متولی دیگر را خلق می‌کنیم که فردا ناله و فغان تولیدکنندگان ما بلند خواهد شد و بعد وزارت جهاد کشاورزی خواهد گفت تقصیر وزارت بازرگانی است.

وی ادامه داد: این اتفاقات مانند صافکاری و نقاشی که در یک خودرو است، هنگامی که رنگ خوب در نمی‌آید، می‌گویند تقصیر صافکار اســـت سراغ صافکاری می‌روی می‌گوید تقصیر نقاش اســـت این طوری ملت را سر کار گذاشتن روا نیست. امروز ما در مرحله حساسی از حیات انقلاب قرار گرفته‌ایم با این شرایطی که وجود دارد؛ نارضایتی و ناامیدی که در بین مردم دیده می‌شود ما می‌خواهیم دوباره لوله کشی‌ها را عوض کنیم تا خدمات بهتر ارائه شود در صورتی که واقعیت مطلب این است که آب پشت سد کم است اما مدام لوله کشی ها را عوض می‌کنیم در صورتی که آب پشت سد را باید زیاد کنیم.

نماینده مردم تبریز، آذر شـــهر و اسکو درباره معرفی وزیر تعاون، کار و رفاه اجتماعی که چقدر باید این فرد مسلط به امور باشد تا تجربه وزیر قبلی تکرار نشـــود، گفت: حتما رئیس دولت آقای رئیسی به این موضوع توجه دارد که با این نانی که در دامن دولت گذاشـــتند و با شرایطی که به بار آمد تا امروز شـــاهد اعتراض کارگران و بازنشستگان هســـتیم و این نباید دیگر تکرار شود.

وی تاکید کرد: دولت نباید دوباره تجربیات غلط خودش را تکرار کند باید در نظر داشته باشد زمان به سرعت می‌گذرد و این گذشت زمان به ضرر دولت آقای رئیسی است.

علیرضابیگی با بیان این‌که ما در کشـــور آدم کم نداریم که از عهده اداره وزارت تعاون، کار و رفاه اجتماعی برآید، عنوان کرد: اشـــتباهی که در دولت دیده می‌شـــود این است که تحت عنوان جوان‌گرایی می‌خواهد با تأسی از مقـــام معظم رهبری انتخاباهایی کنـــد، در صورتی که رهبری هیچگاه به عنوان فرمانده کل قوا، رئیس ستاد کل نیروهای مسلح را یک سروان جوان نمی‌گذارند و یا فرمانده نیروی مینی را یک جناب سرگرد انتخاب نمی‌کنند.

وی گفت: جای ســـوال دارد چرا از آدم‌هایی استفاده می‌کنند که سابقه و پشتوانه‌شان به جهت تجربی و سنوات مسئولیتی خالی است.

این پیامک جعلی حساب بانکی‌تان را خالی می‌کند

کلاهبرداران در جدیدترین روش، برای خالی کردن حساب بانکی تان، یک پیام به واتس اپ شما می فرستند.

بـــه گزارش صبح تازه، کلاهبرداران در جدیدتریـــن روش، برای خالی کردن حســـاب بانکی تان، یک پیام به واتس اپ شـــما میفرستند و از حس ترس و کنجکاوی شما بهره برداری می کنند تا با نصب یک نرم‌افزار روی گوشی، پیامک حساب بانکی شما را تحت کنترل می گیرند و حساب بانکی شما را خالی می کنند!

انتشار نخستین اوراق قرضه شرکت مادر فیس بوک

متا پلتفرمز- شرکت مادر فیس بوک- اعلام کرد نخستین اوراق قرضه خود را منتشر می کند.

متا سرمایه گذاری عظیمی را برای تامین مالی پروژه های واقعیت مجازی خود انجام می دهد. این شرکت شبکه اجتماعی میزان اوراق قرضه مورد عرضه را اعلام نکرده است اما طبق گزارش IFR News به نقـــل از منابع آگاه، فروش اوراق قرضه از سوی متا ممکن است بین ۸.۵ تا ۱۰ میلیارد دلار باشد.متا اعلام کرده است از پول کسب شده از فروش اوراق قرضه، برای مخارج سرمایه، بازخرید ســـهام، خرید شرکتها یا سرمایه گذاری استفاده خواهد کرد. این شرکت رتبه A۱ را از آژانس اعتبارسنجی مودیز و رتبه AA منفی و دورنمای باثبات را از آژانس «اس اند پی» دریافت کرده است. متا چهار سهم اوراق قرضه با موعد بازپرداخت پنج تا ۴۰ سال خواهد فروخت.در میان شرکتهای فناوری بزرگ، متا تنها شرکتی است که هیچ بدهی در حسابهای خود ندارد. ورود به بازار اوراق قرضه، به این شرکت فضای مالی بیشتری برای تامین هزینه بعضی از تغییرات پرهزینه از جمله فعالیت در حوزه واقعیت افزوده و واقعیت مجازی را فراهم می کند. همچنین در فضای بازار فعلی، انتشار اوراق قرضه، نسبتا ارزان خواهد بود. اوراق قرضه شرکتی پس از ریزش که اوایل امسال داشتند، ماه گذشته بهبود یافتند زیرا سرمایه گذاران امیدوارند مبارزه بانک مرکزی آمریکا با تورم از طریق افزایش سریع نرخهای بهره، به تدریج تاثیر خود را نشان دهد.غولهای فناوری دیگر نظیر اپل و اینتل هم اوایل هفته جاری اوراق قرضه منتشر کرده و به ترتیب ۵.۵ میلیارد دلار و شش میلیارد دلار جمع کردند. بانکداران و سرمایه گذاران می گویند پنجره صدور اوراق قرضه در ماههای آینده با افزایش هزینه های تامین مالی، ممکن است نادر شود.

اطلاعات جدیدی از جمله گزینه‌های رنگی آیفون ۱۴ منتشر شد

مجموعه جدیدی از اطلاعات افشـــا شده، اسرار گوشی آیفون ۱۴ از جمله گزینه‌های رنگی آن را فاش می کند.

اکنون اطلاعات بیشتری در مورد مشخصات احتمالی گوشـــی هوشمند آیفون ۱۴ وجود دارد. طبق گفته‌های مک‌گوایر وود کارشناس فناوری اطلاعات که گزارش‌های قبلی را تایید می کند، تراشـــه Bionic A۱۶ که بـــه آیفون ۱۴ پرو ۶.۱اینچی و آیفـــون ۱۴ پرو مکس ۶.۷ اینچی قدرت می‌دهد، مبتنی بر فرآیند ۵ نانومتری خواهد بود، بنابراین نباید انتظار افزایش عملکرد چشمگیری را داشـــته باشیم.این سومین سال متوالی خواهد بود که شـــرکت اپل از فناوری گره ۵ نانومتری برای تراشه‌های خود استفاده می کند، در حالی که بهترین گوشی‌های اندرویدی ۲۰۲۲ از تراشه‌های مدرن ۴ نانومتری بهره می‌برند.با این حال، هنوز می‌توانیم انتظار برخی بهبودها در عملکرد این گوشی را داشته باشیم. گفته می‌شود افزایش تعداد ترانزیستورها در دستور کار اپل است. همچنین ظاهرا این گوشی‌ها از سیستم مدیریت گرمای بهتری نیز برخوردار خواهند بود.وود شایعاتی را که گفته بودند آیفون ۱۴ پرو ممکن است از آلیاژ تیتانیوم ساخته شود رد کرده است و می‌گوید این گوشی از فولاد ضد زنگ ساخته خواهد شد.او همچنین ادعا می کند که آیفون ۱۴ پرو حداکثر سرعت شارژ ۳۰ وات را پشتیبانی می کند، اما پس از مرحله اول چرخه شارژ، قدرت آن به ۲۷ تا ۲۵ وات کاهش می‌یابد.آیفون ۱۴ و آیفون ۱۴ مکس در رنگ‌های سبز، بنفش، آبی، مشکی، سفید و قرمز عرضه خواهند شد و نسخه‌های پرو این گوشی ها، در رنگ‌های سبز، بنفش، نقره‌ای، طلایی و گرافیتی عرضه خواهند شد. رنگ صورتی آیفون ۱۴ با رنگ بنفش جایگزین می‌شود، در حالی که رنگ آبی مدل پرو با رنگ بنفش جایگزین می‌شود.

ارتقای کیفیت اینترنت زائران اربعین

وزیر ارتباطـــات و فناوری اطلاعات با بیان اینکه مصوبـــه‌ای به نام فضای مجازی نداریم که بخواهد اجرا شود یا خیر، درباره تمهیدات وزارت ارتباطات برای اینترنت زائـــران اربعین گفت: کیفیت اینترنت ویژه زائران اربعین ارتقا می‌یابد.

عیســـی زارع پور در واکنش به برخی شایعات مبنی بر اجرای مصوبه مصونیت فضای مجازی، گفت: اصلا چنین مصوبه‌ای وجود ندارد که بخواهد اجرا شود یا خیر اما برخی تلاش دارند با این الفاظ و دامن زدن به شایعات بازی می کنند و از کنار آن نان می‌خورند.وزیر ارتباطات و فناوری اطلاعات درباره محدودیت حجم اینترنت خبرنگاری علیرغم گسترده وسیع کار خبری و به‌ویژه عکاسی خبری، گفت: علاوه بر اپراتورها که به خبرنگاران بسته اینترنتی می‌دهند ماه نیز امسال یک بسته اضافه خواهیم کرد.

زارع‌پور درباره اینترنت زائران اربعین اظهار داشت: کمیته ویژه اربعین برای ارتقای زیرساخت‌های اینترنت از داخل کشور تا مرز و همچنین داخل کشور عراق تشکیل شده است و از این رو امسال شاهد ارتقای کیفیت اینترنت زائران اربعین حسینی در داخل مرز عراق خواهیم بود.وی ادامه داد: برای افزایش رومینگ و ارتقای کیفیت اینترنت در داخل مرز عراق در تلاش هستیم و در حوزه زیرساخت‌ها و پلتفرم‌ها نیز سعی می‌کنیم تا خدمات جدیدی به مردم ارائه دهیم.وزیر ارتباطات و فناوری اطلاعات در پاسخ به این سوال که آیا زائران همچنان قرار است از سیم کارت عربی برای برقراری ارتباط با خانواده‌های خود استفاده کنند، گفت: روی این موضوع هم کار می‌شود تا افراد با استفاده از سیم کارت خود بتوانند ارتباط بگیرند و به محض انجام شدن این کار اطلاع رسانی خواهد شد.

رمزارزها ابزاری برای دور زدن تحریم هستند

معاون وزیر ارتباطات و فناوری اطلاعات با بیان اینکه ایران از دو و نیم میلیون تا هشـــت میلیون کاربر در حـــوزه رمزارز دارد، گفت: شـــاید نگاه مردم، حفظ یا ایجاد تبادل سبد دارایی‌ها باشد؛ اما همچنین می‌توان از ایـــن ابزار برای دور زدن تحریم‌ها استفاده کرد.

نخستین اجلاس جهانی انجمن‌های رمزارز دنیا و فعالان حوزه بلاک‌چین با عنوان «تکنوبلاک» با حضور فعالان ایرانی و نمایندگان متعددی از کشورهای روسیه و ترکیه، امروز در مرکز همایش‌های بین‌المللی صداوسیما برگزار شد.

رضا باقری اصل، معاون امور دولت، مجلس و اســـتان‌های وزارت ارتباطات و فناوری اطلاعات، در کنفرانس تکنوبلاک بیان کرد: از ســـال ۲۰۰۸ که اولین وایت‌پیپر سیستم یعنی بیت‌کوین شـــکل گرفت، پنج ســـال طول کشید تا مفهوم بلاک‌چین وارد سیستم‌های حقوقی کشورها شود. نمود این دغدغـــه تا به امروز ادامه دارد. اگر کمی به عقب برگردیم، در نوامبر ۲۰۲۱، شاهد اوج قیمت بیت‌کوین تا ۶۸ هزار دلار بودیم و در ســـه ماه ارزش آن نصف شد و امروز به یک سوم رسیده است. این موضوع یک دغدغه و انتظار مردم برای حفظ سرمایه را نشان می‌دهد. اعتمادی که مردم در آن عرصه داشتند، رشد بی‌نظیر در آن عرصه را به دنبال داشته است.

وی با بیان اینکه ایران از دو و نیم میلیون تا هشت میلیون کاربر در حوزه رمزارز دارد، گفت: البته شاید نگاه مردم، حفظ یا ایجاد تبادل ســـبد دارایی‌های رمزارزی باشد؛ اما همچنین می‌توان از این ابزار برای دور زدن تحریم‌ها اســـتفاده کرد، اما در کنار این مزیت‌ها، بیم‌هایی نیز وجود دارد. بنابراین در کنار منافع باید نگاهی به مضرات داشت، زیرا بدون کنترل مضرات، امکان رشد، با مشکل مواجه خواهد شد.معاون وزیر ارتباطات و فناوری اطلاعات افزود: اما یک مساله در مورد این صنعت وجود دارد و آن مصرف انرژی اســـت. در کشور ما ماینینگ قانونی ۲۰۰ و در حوزه غیرقانونی تا ۲۰۰۰ مگاوات هم برای صنعت استخراج، مصرف می‌شود و این فناوری اقبال عمومی دارد. به همین دلیل در این زمینه مقرراتی داشتیم، سال گذشته یک کارگروه ویژه اقتصاد دیجیتال تشکیل شد و به لطف وزیر اقتصاد و نیرو در دوره گذشته، مصوبه‌ای به تصویب کمیسیون رسید که امیدواریم تصویب شود. البته ماینینگ جنبه کوچکی از چیزی است که از این فناوری انتظار داریم.

باقری اصل اظهار کرد: به نظر می‌رسد باید این موضوع را با مقابله با کلاهبرداری‌ها باشـــد، مقررات‌گـــذاری ما باید هم خطرات و هم منافع را پوشش دهد و بین آنها تعادلی ایجاد کند. همچنین گرایش دولت به تسهیل امور است، مشارکت خوبی در حوزه اصناف صورت گرفته اســـت و موضوع دارایی‌های دیجیتال موضوع جدیدی است که در حال پیگیری آن هستیم. این اولین بار نیســـت که در دنیا اعتماد به فناوری از دست رفته است و اگر ما نتوانیم دغدغه‌های مردمی که می‌خواهند به فناوری اعتماد کنند را پاسخ دهیم، فناوری ارزش خود را از دست خواهد داد.

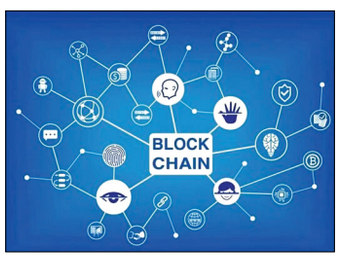

در این مراســـم همچنین سیروس وطنخواه –رییس مرکز همکاری‌های تحول و پیشرفت ریاست جمهوری– اظهار کرد: امروزه نوآوری‌های فناورانه از جنبه‌های کلیدی صنایع هستند. این جنبه سبب رقابت‌پذیری بین جوامع شده است، نوآوری‌های فناورانه نیازمند بستر لازم است، بستری که امروزه به اقتصاد دیجیتال معروف شده است. در اهمیت اقتصاد دیجیتال در کشورها آمارهای مختلفی وجود دارد و فناوری‌های دیجیتال مفاهیم اولیه اقتصاد را هم متحول می کند.

وی با بیان اینکه در سال ۲۰۰۹ و وقتی نخستین بار رمزارزها وارد جهان شد، اینترنت برای نخستین بار جهت انتقال ارزش حساسیت ویژه‌ای دیده و در کنار آن از منفعتی که این فناوری ایجاد می کند، استفاده کنیم. این فناوری منفعت عمومی دارد و بیشتر بازیگران آن جمعیت جوان هستند. همچنین در حالی که در دنیا بین کریپتو و بازار بورس همبستگی وجود دارد، در دو سال گذشته، باتوجه به مسائل بورس در ایران، گرایش به حوزه افزایش یافت و به دلیل تغییر جهت بازار، رمزارزها در کشور نقش ویژه‌ای داشتند.

وی با بیان اینکه همچنین کاهش ارزش دارایی‌ها در حرکت به استفاده از رمزارزها موثر است، گفت: در کشور ما بسیاری از این فناوری استفاده می کنند. از طرفی فناوری باید در خدمت وارد کار شد، گفت: تاثیرات این فناوری و کاربرد آن بر اقتصاد کشورها قابل توجه است و حاکمیت‌ها باید تصمیمات مهمی در این باره اتخاذ کنند. این موضوعات ســـبب می‌شود تهیه سیاســـت‌های نقش مالی پرمخاطره باشد. به همین خاطر سیاستگذاران و ناظران جهان در تلاشند تا تعادلی بین فین‌تک و ابزارهای مالی ایجاد کنند.

رییس شورای سیاست‌گذاری همایش تکنوبلاک توضیح داد: گذار اقتصاد دیجیتال کشورها را قادر می کند صنعت را بهبود بخشند و با صرفه‌جویی در زمان شرایط خود راه به بهره‌وری بهتری برسانند. مصرف کنندگان از طریق دسترسی به خدمات بهتر و هزینه کمتر، از شرایط بهتری بهره‌مند شده و به همین دلیل اقتصاد دیجیتال امر مهمی در کشورها محسوب می‌شود.

وطنخواه خاطرنشان کرد: اقدامات صورت گرفته برای برگزاری کنفرانس امروز اقدامات گسترده‌ای بوده است. جلسات متعددی بین نهادهای دولتی کشـــورهای شرکت کننده در کنفرانس شرکت گرفت. جلسات متعددی بین انجمن‌های رمزارز ایران، روسیه و ترکیه انجام شد. محورهای کاری این کنفرانس انتقال تجربه در خصوص بهره‌برداری از فرصت‌ها و رفع چالش‌های پیش روی بلاک‌چین است.

یادداشت

علیه خام‌فروشی

علیه خام‌فروشی

ادامه از صفحه یک

همچنین می‌توانیم با خریداری پالایشگاه‌های موجود با کشورهای دیگر در حوزه انرژی همکاری کنیم. از رهگذر این سیاست‌گذاری‌ها می‌توانیم راه‌هایی برای فروش نفت کشور باز کنیم که لازم است اقدامات جدی‌تری در این زمینه‌ها انجام دهیم تا بتوانیم بی‌اثرسازی تحریم‌های نفتی را داشته باشیم.صادرات منابع اولیه، از آنجا که بازار خوبی در بین کشورهای صنعتی دارد، می‌تواند درآمدهای خوبی هم نصیب صاحبانش کند.مهمترین اقلام قابل ارائه‌ی کشورها از جمله ایران در زمینه‌ی خام‌فروشی عبارتند از مواد معدنی، ذخایر نفتی و خاک.بازاریابی سهل‌الوصول، فروش آسان و بازار دائمی مهم‌ترین مزایای خام‌فروشی است.اما در کنار معدود مزایای گفته شده، باید به چالش‌های فراوان پیشِ روی این نوع تجارت به عنوان بلای جان اقتصاد کشور هم اشاره کرد. به بیان دیگر بازارِ آماده‌ی خام‌فروشی در دنیا هرگز نتوانسته نگرانی‌ها از هدررفت سرمایه‌های ملی و آسیب‌های ناشی از آن بر اقتصادهای نوظهوری همچون کشورمان را کمرنگ کند.

مهم‌ترین نگرانی در این باره، تجدیدناپذیر بودن منابع اولیه است.حجم ذخایر معادن و چاه‌ها، محدود است و بالاخره روزی به پایان می‌رسد؛ و این موضوع به میزان برداشت و فروش بستگی دارد. اما به طور کلی در اقتصادی که پایه و اســـاس آن بر فروش ثروت‌های عمومی بنا نهاده شده باشد، نمی‌توان به این نوع ارزآوری دل بست.این در حالی است که در اقتصادهای پیشرفته جهان، سهم صادرات خام تقریبا به صفر میل کرده و صنایع های‌تک(فناوری بالا) و دانش‌بنیان جای آن را گرفته‌اند؛ در عین حال، این کشورها عمده‌ترین خریدار مواد خام کشورهای در حال توسعه هستند.البته در کشورمان هم طی سال‌های اخیر اقداماتی برای حضور دانش‌بنیان‌ها در سبد صادراتی صورت گرفته و این میزان در حال حاضر ۱۵ تا دو درصد برآورد می‌شود. اما مقایسه این رقم با سهم ایران از تجارت جهانی نشان می‌دهد شتاب بسیار زیادی برای جبران عقب‌ماندگی در اقتصاد دانش‌بنیان لازم است. چراکه سهم ایران از تجارت جهانی از سه دهم درصد در سال ۹۵ تقریبا دست نخورده باقی مانده است.در حالی در جهان ۲۰۰ هزار محصول از نفت خام به دست می‌آید که تنها ۱۰۰ محصول فراوری شده تولید و عمدتا نفت به صورت خام از کشورمان به دیگر کشورها صادر می‌شود. ممانعت از رشد درآمدهای عمومی به همین جا ختم نمی‌شود بلکه باید مواردی دیگر به آن افزود؛ مثلا ایجاد مانع در مسیر اشتغال‌زایی.خروج مواد خام از کشور بدون فرآوری، یعنی خروج عامدانه‌ی فرصت‌های شـــغلی! به طور کلی باید گفت خام‌فروشی مشاغل محدودی ایجاد می‌کند که تنها شامل کارگران معدن و بخش حمل و نقل است حال آنکه برای ایجاد ارزش افزوده، زنجیره‌ای از مشاغل درگیر کار و تولید می‌شود. پس از این حیث هم خام‌فروشی اصلا صرفه اقتصادی ندارد. ناگفته پیداست که جلوگیری از خام‌فروشی باید در برنامه‌ی همه بخش‌های اقتصادی کشور باشد؛ و در این ارزش‌گذاری، حمایت از صنایع هایتک، به‌روزرسانی صنایع مرتبط با معادن و سرمایه‌گذاری‌های نو مهم‌ترین اولویت‌های این بخش است. توسعه دانش‌بنیان‌ها و تولید کالاهای با فناوری بالا از اهداف و راهبردهای شعار سال «تولید، دانش بنیان، اشتغال آفرین» است. امری که به طور مستقیم پیشگیری از خام‌فروشی را دنبال می‌کند و می‌تواند در افق بلندمدت، ارزش افزوده‌ی فراوانی در صنعت کشور ایجاد کند.امروزه فرصت مناسبی برای ارتقای سطح دانشی در حوزه‌های مختلف تولید مهیا است و لازم است بنگاه‌های تولیدی در تعامل با مراکز تحقیق و توسعه و شرکت‌های دانش‌بنیان به این امر اهتمام داشته باشند. مهم‌ترین آورده‌ی واحدهای دانش‌بنیان، جلوگیری از خام‌فروشی منابع و در نتیجه، اتکا به درآمدهای پایدار و علمی به جای درآمدهای ناگزیر نفتی است. امری که می‌تواند صادرات کالاهای غیرنفتی را در بلندمدت، بر پایه علم اقتصاد روزآمد و پردرآمد کند.البته تردیدی نیست که تحقق شعار سال نیازمند ریل‌گذاری مناسب و عزم و اراده‌ی همه نهادهای حاکمیتی به ویژه دولت و مجلس، پشتیبانی همه‌جانبه از صاحبان صنایع نوین (هایتک) و همراهی جدی جامعه نخبگان اعم از دانشگاهیان، کارآفرینان، تولیدکنندگان و فعالان اقتصادی است.

راه حل کاهش قیمت خودرو

ادامه از صفحه یک

این گفته درســـت اســـت؛ ولی تبصره‌ای بر آن مترتب اســـت که به آن خواهم پرداخت. از یک نظر، این بازار در حال حاضر انحصاری اســـت؛ چرا که ویژگی اصلی رقابت، یعنی اخراج تولیدکننده ناکارآمد از بازار در اینجا معنا ندارد.دیدگاه اقتصادی انحصار می‌گوید که انحصار، اگر با مقررات‌گذاری مناسب همراه نباشد، هزینه‌های فراوانی به اقتصاد تحمیل می‌کند؛ چرا که سبب می‌شود، تولیدکننده با تولید کمتر از حد بهینه اجتماعی، قیمتی بالاتر از آنچه هزینه‌ها ایجاب می‌کنند، تحمیل کند و همزمان سبب می‌شود، تولیدکنندگان ناکارآمد باقی بمانند و مانع ورود تولیدکنندگان کارآمدشوند.

هر دو مورد فوق در بازار خودرو به‌وضوح قابل مشـــاهده است. اگر بازاری به دلیل ویژگی‌های کالا یا ساختار صنعت، انحصاری باشد و منافع اجتماعی هم در حفظ انحصار باشد، باید از طریق مقررات‌گذاری، اثر منفی انحصار را کاهش داد. همین نظریه ســـبب شـــده است تا برخی به قیمت‌گذاری دستوری بازار خودرو به‌عنوان راه‌حل اقتصادی برای انحصار در این بازار اشاره کنند. این استدلال، مبنای اقتصادی ندارد؛ چون منافع اجتماعی در حفظ انحصار نیست.

تبصره‌ای که به انحصاری بودن بازار خودرو وارد اســـت، این است که این کالا اصولا ماهیت انحصاری ندارد؛ بنابراین راه‌حل آن از میان بردن انحصار است؛ نه مقررات‌گذاری. انحصار وقتی منطق اقتصادی دارد که حضور چند شـــرکت در بازار و شکستن بازار باعث افزایش هزینه‌ها می‌شود.بزرگ بودن نسبی بازار ایران به همراه وجود بازار جهانی برای خودرو این منطق را از بازار خودرو می‌گیرد. تنها دلیلی که نشان می‌دهد بازار خودرو انحصاری است، این است که رابطه‌ای غیراقتصادی بین این صنعت و سیاستگذار شکل گرفته که سیاستگذار در قبال انواع مزایایی که از این صنعت می‌گیرد، رقابت را از این بازار حذف کرده و اجازه داده است تا تولیدکنندگان، هزینه‌های گزافی به مردم تحمیل کنند.حتی اگر بر مبنای این نظریه قضاوت کنیم، آنچه در بازار خودرو اتفاق می‌افتد، مقررات‌گذاری برای حفظ منافع اجتماعی نیست. روش مرسوم در مقابله با انحصار این است که تولیدکننده را مجبور کنند با افزایش تولید کالا، قیمت را تا حدی که ناظر بازار بر مبنای هز