محور صحبت‌های رئیس جمهور در وزارت جهاد کشاورزی

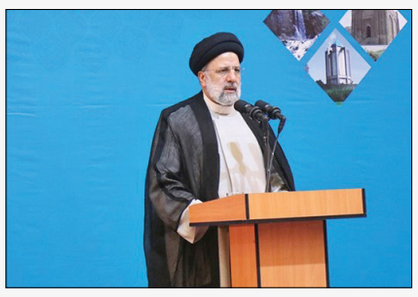

رئیس جمهـــور دیروز در بازدید از وزارت جهاد کشـــاورزی محورهای مهمی را برای بهبود فعالیت‌های این وزارتخانه در بخش کشاورزی تاکید کرد.

سـید رضا ساداتی نژاد وزیر جهاد کشـاورزی در ارتباط زنده با خبر شبکه یک سیما، به نکاتی که رئیس جمهور امروز در جریان بازدید از وزارت جهاد کشـاورزی عنون کرده، اشاره کرد.به گفته ساداتی نژاد، رئیس جمهوردر این بازدید که حوالی ظهر امروز انجام شد، به امنیت غذایی پایدار و افزایش روحیه جهادی در کارکنان وزارت جهاد کشاورزی تاکید کرد.ساداتی نژاد گفت: رئیسی همچنین تولید غذای سـالم و با کیفیت و ارزان بر پایه تولید داخل را بسیار مهم خواند و تاکید کرده اصلاح الگوی کشـت به زودی توسط وزارت جهاد کشاورزی اجرا شودوی همچنین گفت: رئیس جمهور بر اصلاح مصرف آب، تکمیل زنجیره‌های ارزش، تشکیل صنایع تبدیلی در استان‌ها و قطب‌های کشاورزی تاکید کرده است.ساداتی نژاد هم چنین افزود: در این بازدید رئیس جمهور به توسعه شهرک‌های گلخانه‌ای اشاره کرده تا تولیدات سبزی و صیفی در این بستر تولید شود.به گفته وزیر جهاد کشاورزی، رئیس جمهور به جایگزینی خوراک دام، تولید دانه های روغنی و سلامت محصولات کشاورزی تاکید بسیار داشته است.به گفته ساداتی نژاد، رئیس جمهور دستور داده تا کاشت یک میلیارد درخت با کمک مردم در این بخش صورت گیرد.وزیر جهاد کشاورزی گفت که مهمترین تاکید رئیس جمهور انجام پروژه‌ها با همکاری مردم است.دیروز رئیس جمهور و هیئت همراه از بخش های مختلف وزارت جهاد کشاورزی در خیابان طالقانی بازدید و در جریان فعالیت‌های آنها قرار گرفتند.

تجارت ۱۶/۹ میلیارد دلاری ایران با همسایگان

سخنگوی گمرک از تجارت غیرنفتی ۲۷ میلیون تنی ایران با ۱۵ کشور همسایه به ارزش ۱۶,۹ میلیارد دلار، در ٤ ماه نخست امسال خبر داد.

روح اله لطیفی سخنگوی گمرک در نشست با مشاور وزیر جهاد کشـاورزی از تجارت غیرنفتی ۲۷میلیون تنی ایران با ۱۵ کشور همسایه به ارزش ۱۶,۹ میلیارد دلار، در ۴ماه نخست امسال خبر داد.

وی در نشسـت دوره ای بـا وزارت خانه‌های فعال در حوزه تجارت خارجی با علیرضا رضا زاده مشاور وزیر و رییس مرکز روابط عمومی وزارت جهاد کشـاورزی در خصوص تجارت غیر نفتی ۴ ماهه ایران با کشـورهای همسایه اظهار داشت: از ابتدای سال تا پایان تیر ماه ۲۷ میلیون و ۳۵هزار تن کالا به ارزش ۱۶میلیارد و ۸۷۱میلیون و ۸۷۳هزار و ۷۹۲دلار کالا بین ایران و کشورهای همسایه تبادل شد که نسبت به مدت مشابه ۱۸ درصد رشد داشته است.

وی افزود: سـهم صـادرات کالای ایرانـی در تجارت با همسـایگان، ۲۰میلیون و ۷۱۱هزار و ۶۵۷تن کالا به ارزش هشـت میلیارد و ۸۷۱میلیون و ۷۲۳هزار و ۶۵۵دلار بوده که با رشد ۲۲درصدی نسبت به مدت مشابه همراه بوده است.

لطیفـی در ادامه در خصوص میزان واردات از کشـورهای همسایه گفت: در چهار ماه نخست امسال، ۶میلیون و ۳۲۳هزار و ۵۴۰تـن کالا نیز به ارزش هشـت میلیـارد و ۱۴۰ هزار و ۱۳۷دلار، از ۱۵ کشـور همسایه واردات به کشورمان داشتیم که ۱۳ درصد بیشتر از مدت مشابه بوده است.

وی افزود: با پیشتازی صادرات غیرنفتی ایران به کشورهای همسایه نسـبت به واردات از این کشورها، تراز تجاری ایران با همسایگان در چهار ماه نخست امسال مثبت ۸۷۱میلیون و ۵۹۳هزار و ۵۱۸دلار شد.

سخنگوی گمرک با تشریح جزئیات صادرات به کشورهای همسایه توضیح داد:عراق با خرید ۶,۹میلیون تن کالا به ارزش ۲,۴میلیارد دلار و کاهش ۱۵ درصدی،امارات با ۴میلیون تن به ارزش ۲,۳میلیارد دلار با رشد ۳۹درصدی،ترکیه با ۳,۴میلیون تن به ارزش ۲میلیارد و ۶۰میلیون دلار و رشـد ۱۲۳درصدی، افغانستان با ۹۳۸هزار تن به ارزش ۴۹۷میلیون دلار و کاهش ۳۲درصدی ، عمان با ۱,۱میلیـون تن به ارزش ۴۱۵میلیون دلار و رشـد ۱۳۵درصدی،پاکستان با ۸۵۵هزار تن به ارزش ۳۷۷میلیون دلار و رشـد ۱۰درصدی و روسـیه با ۴۲۷هزار تن خریـد کالای ایرانی به ارزش ۲۳۲میلیون دلار و رشـد ۲۵درصدی نسبت به مدت مشابه، هفت کشور نخست صادرات کالای ایرانی در بین همسایگان بودند.

وی افـزود: آذربایجان با خرید ۲۵۰هـزار و ۵۰۰تن کالای ایرانی به ارزش ۲۳۲میلیون دلار و رشد۷۸درصدی،ترکمنستان بـا ۴۳۹هزار تـن بـه ارزش ۱۳۲میلیـون دلار و رشـد ۲۷درصدی،ارمنستان با ۲۷۹هزار تن به ارزش ۱۱۳,۴میلیون دلار و رشد ۳۶درصدی، کویت با یک میلیون و ۶۶۰هزار تن به ارزش ۵۸میلیون دلار و رشد ۳۵درصدی،قزاقستان با ۲۰۷هزار تن کالا بـه ارزش ۴۹,۴میلیـون دلار و کاهش ۷درصدی، قطر با ۲۸۷هـزار تن کالا به ارزش ۴۰میلیون دلار و کاهش ۱۲درصدی، بحرین با ۳هزار و ۸۴۰تن کالا به ارزش ۳میلیون دلار و رشـد ۴۳درصدی و عربستان با خرید ۱۲۱تن کالا از ایران به ارزش ۱۵هـزار و ۶۸۸دلار و کاهش ۵۲درصدی، به ترتیب هشتمین تا پانزدهمین مقاصد کالاهای ایرانی در بین همسایگان ایران بودند.

سخنگوی گمرک در خصوص جزییات واردات از ۱۵ کشور همسـایه توضیح دادامارات با فروش ۳,۶میلیون تن کالا به ارزش ۴,۹میلیارد دلار و رشد ۴درصدی،ترکیه با ۹۸۳هزار تن به ارزش ۱,۸میلیارد دلار و رشد ۱۸ درصدی، روسیه با ۹۳۰هزار تن به ارزش ۵۹۹میلیون دلار و رشـد ۳۹درصدی،پاکستان بـا ۳۰۰هـزار تـن بـه ارزش ۳۲۴,۵میلیون دلار و رشـد ۲۹۸درصدی،عمان با ۲۶۲هـزار تن به ارزش ۳۲۳,۳میلیون دلار و رشد ۳۲درصدی،قزاقسـتان با ۱۷۳ هزار تن به ارزش ۷۶,۲میلیون دلار و رشد ۱۶۷درصدی و عراق با فروش ۲۹هزار تن بـه ارزش ۵۴,۷میلیون دلار و کاهش ۶۱درصدی هفت تامین کننده کالاهای مورد نیاز کشور در بین همسایگان در چهار ماه نخست امسال بودند.

لطیفی در ادامه گفت:قطر بـا فروش ۷۰۲تن کالا به ارزش ۱۳,۸میلیون دلار و رشـد ۲۰۸درصدی، آذربایجان با ۸,۶هزار تن به ارزش ۱۳,۵میلیون دلار و رشد ۲۵درصدی،ترکمنستان بـا ۱۸,۲هزار تـن بـه ارزش ۱۰,۶میلیـون دلار و کاهش ۲۳درصدی،افغانسـتان با ۶,۴هزار تن بـه ارزش ۷میلیون و ۳۲۶هزار دلار و رشد ۱۳۵درصدی، کویت با ۱,۳هزار تن کالا به ارزش ۳میلیون دلار و کاهش ۲۶درصدی، ارمنستان با ۱,۵هزار تن به ارزش ۲,۸میلیون دلار و کاهش ۷۱ درصدی و عمان با فردش ۲۸تن کالا به ارزش ۵۱۳هزار دلار و رشـد ۸درصدی نسبت به چهار ماهه نخست سال قبل در رتبه های بعدی تامین کالا در بین همسایگان ایران قرار دارند.

در این نشسـت مشاور وزیر جهاد کشاورزی ضمن تاکید بر تجارت با همسایگان، گفت: وزارت جهادکشاورزی به عنوان مسئول امنیت غذایی کشور ضمن الزام خود به کنترل سلامت در واردات کالاهای کشـاورزی، دامی و شیلاتی و استقرار در مبادی ورودی کشـور، تلاش می کند تا ضمن دقت لازم در این زمینه و اعمال نظارت دقیق با سرعت بخشیدن به فرایند نمونه برداری و قرنطینه، نهایتا ورود کالاهای اساسـی را به کشور تسهیل کند.

وی افزود:سازمان دامپزشکی و سازمان حفظ نباتات از سازمان های وابسـته به وزارت جهاد هم در ورود کالا و نهاده های مرتبط با سلامت، و هم در خروج کالاهای نباتی، گیاهی، ذخایر ژنتیکی، کشاورزی، شیلاتی و دامی در مبادی رسمی کشور و در کنار مرزبانان اقتصادی در گمرک فعال هستندو ضمن توجه به سلامت کالا برای هموطنان، کالاهای صادراتی را هم بر اساس استانداردهای بین المللی کنترل می کنند تا زحمات تجار و تولید کنندگان به دلایل عدم رعایت استاندارد کشور مقصد پایمال نشـود و در چارچوب وظایف بین المللی سلامت کالا هم عمل می کند.

رضا زاده در خصوص تامین کالاهای اساسی کشور گفت: شرکت پشتیبانی امور دام و شرکت بازرگانی دولتی برای تامین کالاهای مورد نیاز و حفظ ذخایر استراتژیک نقش سازنده ای در امنیت غذایی کشور ایفا می کنند به گونه ای که در بحران اخیر مواد غذایی در دنیا کشورمان با تدابیر وزارت جهاد کشاورزی و سایر دستگاههای مرتبط، مشکلی در تامین کالاهای مرتبط با امنیت غذایی نداشت.

این مقام مسئول در وزارت جهاد تاکید کرد: حمایت از تولید کیفی، توسعه و تقویت اقتصاد روستایی، تولید علمی و تجاری بر اساس قابلیت های اقلیمی ایران و واردات بر اساس نیازهای اساسی کشـور به عنوان مکمل، در کنار صادرات حرفه ای ، در دسـتور کار وزارت جهاد کشاورزی است که در این میان همسایگان ایران هم به عنوان مقاصد صادراتی محصولات دامی، کشاورزی، شیلاتی و غذایی و هم مبدا تامین نهاده های دامـی و غذایی برای وزارت جهاد کشـاورزی هم راسـتا با سیاست های دولت سیزدهم از اهمیت ویژه ای برخوردار است.

اخبار کوتاه

وزیر راه و شهرسازی خبر داد:

اعطای ۲۰۰ متر زمین و وام به مردم برای ساخت مسکن

وزیر راه و شهرسازی گفت: در شهرهایی که زمین کافی وجود دارد، ۲۰۰ متر زمین علاوه بر وام و موارد مربوط به صدور پروانه به مردم اعطا می‌شود تا خود به ساخت مسکن اقدام کنند.

رستم قاسمی در جلسه اعطای حکم اعضای نهمین دوره شورای مرکزی نظام مهندسی ساختمان کشور اظهار کرد: بیش از ۸ میلیون مستأجر و جوانان در کشور وجود دارد که به علت نداشتن مسکن ازدواج نکرده‌اند. بنابراین سازمان نظام مهندسی در جبران عقب‌ماندگی ساخت مسکن نقش‌آفرینی کند.وزیر راه و شهرسازی مهم‌ترین راه‌حل بازار مسکن را نزدیک کردن عرضه به تقاضا دانست و گفت: برای این کار حداقل به ۴۰۰ هزار میلیارد تومان در سال برای سـاخت یک میلیون مسکن نیاز است.به گفته قاسمی، تاکنون زمین برای حدود ۷۰ درصد نهضت ملی مسـکن تأمین شده و طبق دستور رئیس جمهور باید تا پایان شهریور تکلیف زمین‌های مورد نیاز ۴ میلیون مسکن مشخص شودوزیر راه و شهرسازی گفت: در شهرهایی که زمین کافی وجود دارد، ۲۰۰ متر زمین علاوه بر وام و موارد مربوط به صدور پروانه به مردم اعطا می‌شود تا خود به ساخت مسکن اقدام کنند.

اختصاص ۷ هزار و ۶۰۰ میلیارد تومان تسهیلات به بنگاه‌های اقتصادی تهران

استاندار تهران گفت: در پنج ماه نخست امسال ۷ هزار و ۶۰۰ میلیارد تومان تسهیلات به بنگاه‌های اقتصادی استان تهران اختصاص یافته است.

محسـن منصوری در جلسه کارگروه تسهیل و رفع موانع تولید استان تهران که با حضور عسگری معاون هماهنگی امور اقتصادی استاندار و دیگر مسئولان برگزار شد با اشاره به اهمیت رونق تولید اظهار داشت: در پنج ماه نخست امسال ۷ هزار و ۶۰۰ میلیارد تومان تسهیلات به بنگاه‌های اقتصادی اختصاص یافته است.او گفت: این تسهیلات به طور مستقیم از طریق بانک‌ها و یا از طریق ستاد تسهیل و در قالب مشاغل خانگی و روستایی، تبصره ۱۸ و ... واریز شده است.استاندار تهران تاکید کرد: تسهیلات قابل توجهی پرداخت شده و امید است بخشی از مشکل نقدینگی واحدهای صنعتی در استان تهران را حل و فصل کند. در این جلسه مشکلات ۶ واحد تولیدی بخش کشاورزی استان تهران بررسی شد.

معاون سازمان امور مالیاتی:

۳۰۰ نفر مالیات خانه لوکس خود را پرداخت کردند

معاون فناوری های مالیاتی سازمان امور مالیاتی کشور گفت: پس از ارسال پیامک اطلاع رسـانی برای مشمولان مالیات بر واحدهای مسکونی گران قیمت، تا کنون حدود ۲۸۰۰ مودی به درگاه سازمان مراجعه کرده اند.

افشین خدامرادی، معاون فناوری‌های مالیاتی سازمان امور مالیاتی کشور، با اشاره به اینکه تاکنون برای ۱۲ هزار و ۴۰۰ مالک خانه واحد مسکونی گران قیمت و باغ ویلا پیامک اطلاع رسانی ارسال و مطالبه مالیات انجام گرفته، گفت: از این تعداد تاکنون حدود ۲۸۰۰ مودی به درگاه ملی خدمات الکترونیک سازمان به نشانی my.tax.gov.ir، مراجعه و ثبت نام کرده‌اند.

وی با بیان اینکه اخذ مالیات از واحدهای مسکونی گران قیمت و باغ ویلاها به استناد ضوابط اجرایی بند (خ) تبصره ۶ قانون بودجه سـال ۱۴۰۰ و در دولت سیزدهم کلید خورد، گفت: از جمله مهمترین آثار اجرای این قانون، افزایش عدالت مالیاتی، نظم بخشی به اقتصاد و غلبه بر سوداگری در بازار مسکن است.خدامرادی تصریح کرد: تاکنون ۳۰۰ مودی مشمول مالیات مذکور نسبت به پرداخت مالیات اقدام نموده و همچنین از مجموع ۲۸۰۰ مودی که در سامانه مالیاتی ثبت نام کرده‌اند، تعداد ۹۲۱ نفر نسبت به مالیات تعیین شده یا مشمولیت این مالیات اعتراض نموده‌اند که اعتراضات آنها در دسـت پیگیری اسـت.وی اظهار داشت: مشمولان مالیات بر واحدهای مسـکونی گران قیمت و باغ ویلاها که پیامک اطلاع رسانی برای آنها ارسال گردیده، لازم است ضمن مراجعه به درگاه ملی خدمات الکترونیک مالیاتی به نشانی my.tax.gov.ir و ثبت نام در آن، میزان مالیات متعلقه را مشاهده نموده و نسبت به پرداخت مالیات اقدام نمایند.معاون فناوری‌های مالیاتی سازمان امور مالیاتی کشور در خصوص مودیانی که به مالیات تعیین شده اعتراض دارند و همچنین نحوه اعلام اعتراض نیز گفت: این دسته از مودیان، برای اعتراض به مالیات تعیین شده، لازم است به درگاه ملی خدمات الکترونیک مالیاتی مراجعه و ضمن ثبت نام در آن، نسبت به ثبت اعتراض اقدام نمایند.

توزیع حدود ۲ هزار تن کود شیمیایی بین کشاورزان استان تهران

سرپرست شرکت خدمات حمایتی کشاورزی استان تهران گفت: بیش از هزار و ۹۳۲ تن انواع کودهای شیمیایی بین کشاورزان این استان در ٤ ماهه نخست سال توزیع شده است.

محمدحسینی گفت: با توجه به اهمیت تغذیه گیاهی در جهت حمایت از تولید محصولات کشاورزی در سال جاری میزان هزار و ۹۳۲ تن انواع کودهای اوره، فسفاته و پتاسه توسط شرکت خدمات حمایتی کشاورزی استان از طریق شبکه کارگزاران بر اساس حواله الکترونیکی در بین کشاورزان توزیع شده است. سرپرست شرکت خدمات حمایتی کشاورزی استان تهران با اعلام آمادگی برای تامین کود مورد نیاز کشاورزان تاکید کرد: با توجه به اهمیت کود برای تغذیه گیاه که موجب افزایش محصول و حفظ حاصلخیزی خاک می‌شود کشاورزان باید از بهترین زمان کوددهی به محصولات خود آگاه باشند و این شرکت آمادگی دارد بر اساس حواله الکترونیکی صادره از مدیریت‌های جهاد کشاورزی نسبت به تامین کود مورد نیاز تمهیدات لازم را اتخاذ نماید.

دو کشتی اقیانوس پیمای حامل کالاهای اساسی وارد بندر امام(ره) شد

شرکت بازرگانی دولتی ایران اعلام کرد: دو فروند کشتی اقیانوس‌پیمای حامل کالاهای اساسـی به وزن ۱۰۳ هزار تن وارد بندر امام (ره) شده‌اند که محموله‌های آن‌ها به صورت حمل‌ونقل یک‌سره به مقاصد تعیین شده ارسال می‌شوند.

این دو کشتی که شامل ۷۰ هزار تن گندم و ۳۳ هزار تن روغن خام خوراکی هستند، در اسکله «فله بار» مجتمع بندری امام خمینی (ره) پهلو گرفته‌اند تا محموله‌های آن‌ها پس از انجام عملیات اداری و گمرکی، تخلیه و برای ذخیره‌سـازی به صورت حمل‌ونقل یک‌سره که از مزیت کاهش هزینه‌های تأمین برخوردار است، به مقاصد تعیین شده ارسال شوند.کالاهای اساسی این دو کشتی توسط شرکت بازرگانی دولتی ایران خریداری شده‌اند و محموله گندم پس از تخلیه در اسکله، بدون توقف و انبارش موقت، به صورت یک‌سره به اقصی نقاط کشور ارسال خواهد شد و محموله روغن خام نیز با تانکرهای مخصوص به کارخانه‌های تصفیه روغن خوراکی انتقال می‌یابند.گفتنی است؛ در حال حاضر چند فروند کشتی حامل گندم نیز به مقصد بندر امام خمینی (ره) در مسیر هستند که در روزهای آینده در لنگرگاه این مجتمع بندری پهلو می‌گیرند، ضمن اینکه در چهار ماه نخست امسال، یک میلیون و ۳۵۰ هزار تن گندم و روغن خام از طریق این بندر مهم، وارد کشور شده است.

مرکز آمار ایران اعلام کرد:

جزئیات درآمد و هزینه خانوارها در سال ۱۴۰۰ اعلام شد

مرکز آمار ایران اعلام کرد: متوسط درآمد سالانه یک خانوار شهری در سال گذشته با رشـد ۵۱ درصدی ۱۱۲ میلیون و ۴۲۱ هـزار تومان و درآمد خانوار روسـتایی ۶۳میلیون و ۷۱۳هزار تومان بوده است.

مرکز آمار ایران در گزارشی از هزینه و درآمد خانوارهای کشور در سال ۱۴۰۰ را منتشـر کرد. در این طرح آمارگیری ۱۹ هزار و ۶۱۸ خانوار نمونه در نقاط شهری و ۱۸ هزار و ۳۷۰ نفر در نقاط روستایی بوده است.

نتایج طرح آمارگیری حاکی از این است که متوسط هزینه کل خالص سالانه یک خانوار شهری ۹۲ میلیون و ۵۰۱ هزار ریال بود که نسبت به رقم مشابه در سال قبل ۴۹ درصد افزایش نشان می‌دهد.

از هزینه کل سالانه‌ی خانوار شهری ۲۴ میلیون و ۶۵۳ هزار تومان با سهم ۲۷ درصد مربوط به هزینه‌های خوراکی و دخانی و ۶۷ میلیون و ۸۴۸ هزار تومان با سهم ۷۳ درصد مربوط به هزینه‌های غیرخوراکی بوده است.

در بین هزینه‌های خوراکی و دخانی، بیشترین سهم مربوط به هزینه گوشت با سهم ۲۱ درصد و در بین هزینه‌های غیرخوراکی بیشترین سهم با ۴۹ درصد مربوط به هزینه مسکن، سوخت و روشنایی بوده است.متوسط درآمد اظهار شده سـالانه یک خانوار شهری ۱۱۲ میلیون و ۴۲۱ هزار تومان بوده است که نسبت به سال قبل، ۵۱ درصد افزایش داشته است. بر این اساس در سال ۱۴۰۰ رشـد متوسط درآمد سالانه خانوارهای شهری بیشتر از رشد متوسط هزینه کل سالانه است.منابع تامین درآمد خانوارهای شهری نشان می‌دهد که ۳۲.۶ درصد درآمد از مشاغل مزد و حقوق بگیری، ۱۶.۵ درصد از مشاغل آزاد کشاورزی و غیر کشاورزی و ۵۰.۹ درصد از محل درآمدهای متفرقه خانوار تأمین شده است. مقایسه درصد خانوارهای شهری استفاده کننده از لوازم عمده زندگی در سـال ۱۳۹۹ نسبت به سال ۱۴۰۰ نشان می‌دهد که خانوارهای استفاده کننده از اجاق گاز از ۹۸.۹ به ۹۸.۸، تلویزیون رنگی از ۹۸.۱ به ۹۷.۶، جاروبرقی از ۹۱.۵ به ۹۲.۱، ماشین لباسشویی از ۸۷.۳ به ۸۸.۱، یخچال فریزر از ۷۱.۹ به ۷۰.۸، اتومبیل شخصی از ۵۳.۱ به ۵۳.۹، مایکروویو و فرهای هالوژن دار از ۱۲.۴ به ۱۱.۹ و ماشین ظرفشویی از ۷.۶ به ۸.۳ درصد تغییر یافته است.

در سال ۱۴۰۰، عمده‌ترین نوع سوخت مصرفی ۹۵.۲ درصد از خانوارهای شهری برای گرما، گاز طبیعی (شبکه عمومی) بوده است.

متوسط هزینه کل خالص سالانه یک خانوار روستایی ۵۱ میلیون و ۹۱۱ هزار تومان بوده است که نسبت به سال قبل ۵۲.۴ درصد افزایش نشان می‌دهد. از هزینه کل سالانه خانوار روستایی ۲۰ میلیون و ۷۰۳ هزار تومان با سهم ۴۰ درصد مربوط به هزینه‌های خوراکی و دخانی ۳۱ میلیون و ۲۰۸ هزار تومان با سهم ۶۰ درصد مربوط به هزینه‌های غیرخوراکی بوده است.

در بین هزینه‌های خوراکی و دخانی، بیشترین سهم مربوط به هزینه آرد، رشته، غلات، نان و فرآورده‌های آن با ۲۲ درصد و در بین هزینه‌های غیرخوراکی، بیشترین سهم با ۳۱ درصد مربوط به مسکن، سوخت و روشنایی بوده است. متوسط درآمد اظهار شده سالانه یک خانوار روستایی ۶۳ میلیون و ۷۱۳ هزار تومان بوده اسـت که نسبت به سال قبل ۵۱.۵ درصد افزایش داشته است. منابع تامین درآمد خانوارهای روستایی نشان می‌دهد که ۳۳.۹ درصد از مشاغل مزد و حقوق بگیری، ۳۱.۲ درصد از مشاغل آزاد کشاورزی و غیرکشاورزی و ۳۵.۰ درصد از محل درآمدهای متفرقه خانوار تأمین شده است.

– مقایسه درصد خانوارهای روستایی استفاده کننده از لوازم عمده زندگی در سال ۱۳۹۹ نسبت به سال ۱۴۰۰ نشان می دهد که خانوارهای استفاده کننده از اجـاق گاز از ۹۸.۳ به ۹۸.۵، تلویزیون رنگی از ۹۵.۶ به ۹۵.۱، جاروبرقی از ۶۷.۵ به ۶۸.۹، ماشین لباسشویی از ۵۸.۱ به ۵۹.۸، یخچال فریزر از ۵۲.۷ به ۵۵.۲، اتومبیل شخصی از ۳۴.۱ به ۳۵.۹ ، مایکروویو و فرهای هالوژن دار از ۱۶ به ۲.۱ و ماشین ظرفشویی از ۰.۴ به ۰.۵ درصد تغییر یافته است.

– در سال ۱۴۰۰ عمده‌ترین نوع سوخت مصرفی ۷۸.۱ درصد از خانوارهای روسـتایی برای گرما، گاز طبیعی (شبکه عمومی) و ۱۱.۱ درصد نفت سفید بوده است.

درخواست مرغداران از وزیر جهاد؛

نهاده‌های خریداری شده بارگیری شود

تولیدکنندگان گوشت مرغ خواستار بارگیری فوری نهاده های خریداری شده توسط تولیدکنندگان شده و هشدار دادند که در غیر این صورت تولید آسیب جدی خواهد دید.

قیمت مرغ در هفته‌هـای اخیر روند نزولی طی کرده به طوری که در حال حاضر قیمت هر کیلوگرم مرغ در بازار مصرف به حدود ۴۸ هزار تومان رسیده این در حالی است که قیمت مصوب هر کیلوگرم از این کالا ۶۰ هزار تومان است. در همین راستا به گفته تولیدکنندگان شرکت پشتیبانی امور دام نیز در خرید توافقی مرغ مازاد عملکرد مطلوبی نداشـته و همین مسأله چالش‌ها را بیش از پیش کرده اسـت. در این زمینه اتحادیه سراسری مرغداران گوشتی در نامه‌ای به وزیر جهاد کشاورزی ضمن گلایه از شرایط موجود عنوان کرده، هیچکدام از وعده‌هایی که به مرغداران داده شده، جامه عمل نپوشیده است، این اتحادیه با اشاره به اینکه قرار بوده نهاده‌های مرغداران تا ۲۱ اردیبهشت ماه با ارز ترجیحی تأمین شود خواستار بارگیری فوری نهاده‌های خریداری شده توسط تولیدکنندگان شده و هشدار داده که در غیر این صورت تولید آسیب جدی خواهد دید.در متن نامه تولیدکنندگان به سیدجواد ساداتی نژاد آمده است:همان گونه که مستحضرید حدود سه ماه است که ارز ترجیحی تأمین نهاده‌ها حذف گردیده و مرغداران گوشتی با ارز نیمایی اقدام به خرید ذرت و کنجاله سویا می کنند و این در حالی است که سـایر هزینه‌های تولید نیز با افزایش زیادی مواجه بوده است طی دو جلسه‌ای که با حضور معاون محترم اول رئیس جمهور در حضور جنابعالی داشتیم قول داده شد که نهاده‌های مرغداران تا ۲۱ اردیبهشت تأمین شود. همچنین بنا بود تسهیلات حمایتی برای پوشش بخشی از افزایش هزینه‌های مرغداران تأمین شود و تداوم یابد تولید کنندگان نیز تلاش کردند که با وجود تمام ریسک‌هایی که با آن مواجه اند به تولید خود ادامه دهند متأسفانه تا امروز هیچیک از قول‌های داده شده عملیاتی نشده است و با توجه به قیمت پایین مرغ به واسـطه افزایش عرضه و بعضاً عرصه مرغ وارداتی قیمت مرغ زنده حدود ۳۲ هزار تومان اسـت.این در حالی است که هزینه هر کیلو بالای ۴۹ هزار تومان می‌باشد. شرکت پشتیبانی نیز در این شرایط بر اساس مصوبه غیر کارشناسی ستاد تنظیم بازار در اکثر استان‌ها بر اساس قیمت روز استان‌ها اقـدام به خرید می‌نماید که علاوه بر اینکه به کاهش زیان مرغداران کمک نمی‌کند، به رکود بازار دامن می‌زند.با این شرایط ادامه تولید برای قریب به اتفاق تولید کنندگان غیر ممکن شده است و آن‌هایی که قدرت تولید دارند با زیانی که متحمل می‌شوند تولید نخواهند کرد و بخش قابل توجهی از مرغداران به واسطه ورشکستگی و زیان غیر قابل جبران از تداوم تولید کنار می‌روند، موارد فوق منجر به اعتراض مرغداران، کاهش تولید و تهدید امنیت غذایی خواهد شد. لذا با توجه به اطلاع رسانی مکرر این اتحادیه مجدداً از حضرتعالی تقاضا داریم تأمین نهاده بابت جوجه ریزی تا ۲۱ اردیبهشت، بارگیری فوری نهاده خریداری شده توسط مرغداران، تسریع در تأمین مجدد تسهیلات ارزان برای مرغداران و اصلاح قیمت مرغ زنده متناسب با افزایش قیمت مؤلفه‌های تولید را امر به ابلاغ و اجرای فوری برای حفظ تولید و جلوگیری از بروز التهاب در بازار تولید و مصرف کنید.

رکود در بازار خرید و فروش دام زنده

مدیرعامل اتحادیه مرکزی دام سبک کشور از وجود ٤ میلیون راس دام مازاد در کشور خبر داد.

افشین صدر دادرس در گفت‌وگو با ایسنا، با بیان اینکه بازار خرید و فروش دام زنده راکد شده است، گفت: بر اساس گزارش‌های رسمی استان‌ها، ۴ میلیون راس مازاد دام سبک در کشور داریم که بایستی این دام‌ها از دامداری‌ها و مراتع خارج شود، ولی این دام‌ها همچنان روی دست دامداران مانده است.وی ادامه داد: نیمه اول سال به دلیل زایش‌های فراوانی که در بهار انجام می‌شود فصل عرضه است. این دام‌ها هر سال در شرایط نرمال به وسیله پرواربندان عشایر و غیرعشایر جذب و به پروار بندی‌ها می‌روند و سـپس روانه بازار می‌شوند اما در یکی دوسال اخیر به دلیل خشکسالی مشکلات بسیاری در مراتع داشتیم و از آن طرف نهاده نیز گران بود و قیمت تمام شده بالا رفت و این دام‌ها نیز جذب نشد. از طرفی به دلیل شرایط اقتصادی قدرت خرید مردم نیز کاهش یافته و بازار دچار رکود شده است.

مرکز آمار ایران اعلام کرد:

رفع تعهد ارزی پنج گروه کالای صادراتی به قطر ۷۰ درصد و زمان رفع تعهد ٦ ماه شد

رییس سازمان توسعه تجارت با تشریح مصوبات کمیته اقدام ارزی، گفت: مقرر شـد تا صادرات به قطر از اول شهریورماه تا ۳۰ آبان‌ماه برای پنج گروه کالایی تنها ۷۰ درصد تعهد ارزی داشته و ٦ ماه نیز فرصت بازگشت ارز باشد.

به گزارش از سازمان توسعه تجارت، «علیرضا پیمان‌پاک» در مورد آخرین مصوبات کمیته اقدام ارزی و شورای‌عالی هماهنگی اقتصادی در خصوص بهره‌مندی تولیدکنندگان، تجار و صادرکنندگان از طرفیت برگزاری جام جهانی در قطر گفـت: با توجه به ضرورتی که در این موضوع وجود دارد و نظر به تاکید بر توسعه روابط تجاری در سفر امیر قطر به تهران و سفر رئیس جمهور به قطر، مشوق‌هایی برای پنج گروه کالایی در نظر گرفته شدوی با بیان اینکه بر اساس مشکلاتی که در خصوص زیرساخت‌های لجستیکی حمل و نقل، گمرک و شناخت وجود دارد، این مشـوق‌ها اتخاذ شده است، ادامه داد: مقرر شد تا پنج گروه کالایی محصولات غذایی، میوه و تره‌بار، خشکبار، صنایع دستی و فرش از تاریخ یک شهریور تا ۳۰ آبان‌ماه برای صادرات به قطر تنها ۷۰ درصد تعهد ارزی داشته باشند و ۳۰ درصد ارز صادراتی را در مصارف خود برای هزینه‌ها مصرف کنند.رئیس سازمان توسعه تجارت در ادامه افزود: زمان بازگشـت ارز حاصل از این صادرات نیز به ۶ ماه از تاریخ صدور پروانه افزایش یافته است.

وی در خصوص راه‌اندازی خط مستقیم کشتیرانی از بندرعباس به بندر حمد قطر تاکید کرد: با هماهنگی سازمان بنادر این خط راه‌اندازی شده و تجار می‌توانند از طریق اداره کل غرب آسیای سازمان توسعه تجارت و سازمان بنادر اطلاعات بیشتر را کسب کنند.

رئیس سازمان توسعه تجارت همچنین با اشاره به برگزاری نمایشگاه عرضه محصولات ایرانی در قطر یادآور شـد: این نمایشـگاه از ۲۵ شهریورماه تا آخر مهرماه برگزار می‌شود و مرکز تجاری ایران در قطر در حال انجام امور مربوط اسـت‌وی همچنین افزود: رایزن بازرگانی جمهوری اسـلامی ایران در قطر نیز پس از ارتباط با مجموعه‌های مختلف و مذاکراتی که داشـته، ترتیبی فراهم کرده تا تجار و تامین کنندگان محصولات مصرفی در جام جهانی بتوانند از ایرانی‌ها خرید کنند.پیمان پاک همچنین در مورد نحوه بازگشت ارز صادر کنندگان به قطر در ایام ذکر شده گفت: در خصوص بازگشت ارز هم ترتیباتی اتخاذ شده تا با پیاده شدن یک سیستم مالی، از ارز حاصل از صادرات به قطر، صادر کنندگان بتواند در جایی که نیاز دارند از حواله استفاده کنند. در این خصوص هم میز قطر و اداره کل آغرب آسیای سازمان توسعه تجارت می‌تواند تجار را راهنمایی کند.

اینفوگراف

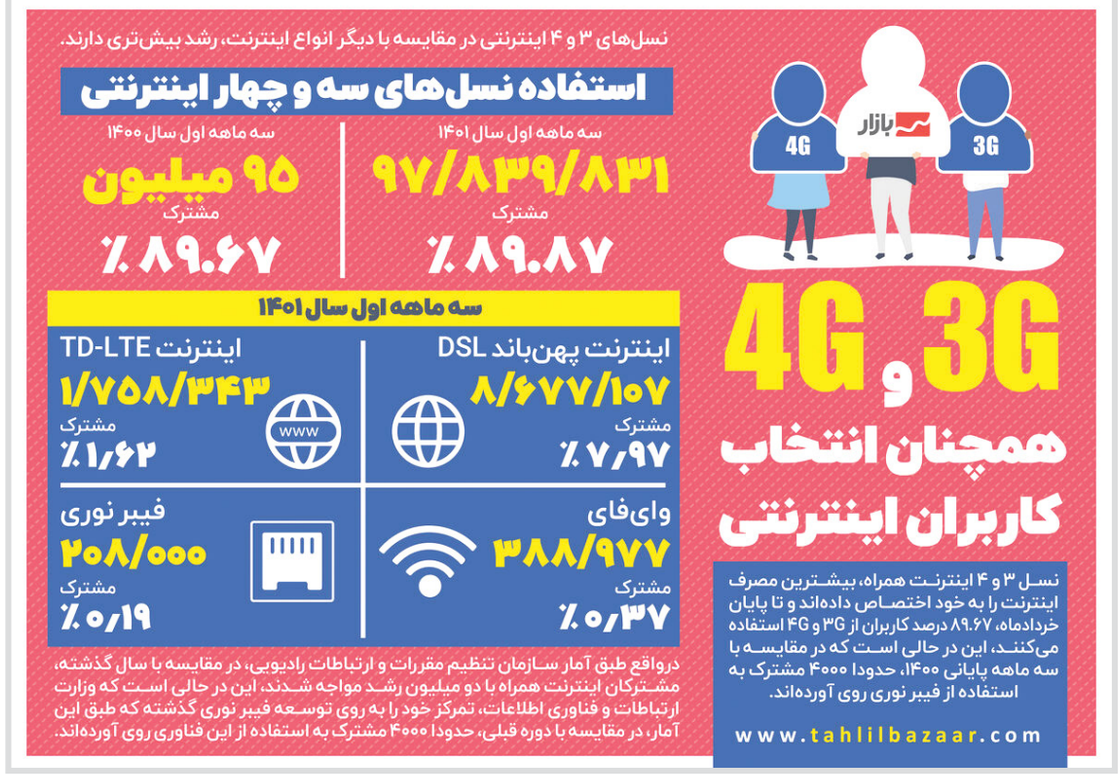

آخرین اخبار و تحلیل روز اقتصادی را در پایگاه اینترنتی روزنامه ام