اخبار کوتاه

تولید روزانه ۷۸۰ هزار بشکه «میعانات گازی» در مجتمع گازی پارس‌جنوبی

مدیرعامل مجتمع گاز پارس جنوبی گفت: روزانه ۷۸۰ هزار بشکه «میعانات گازی»، ۱۵ هزار تن «اتان»، ۱۵ هزار تن «پروپان»، ۱۰ هزار تن «بوتان» و ۲ هزار و ۵۰۰ تن «گوگرد» در پالایشگاه‌های پارس جنوبی تولید می‌شود.

احمـد باهوش اظهار کرد: از ابتدای تأسـیس این مجموعه تاکنون یک‌هزار و ۹۶۰ میلیارد مترمکعب گاز طبیعی در پالایشگاه‌های پارس جنوبی شیرین‌سازی و به خطوط سراسری منتقل شـده است.وی افزود: بررسی عملکرد ۲۵ ساله این مجتمع نشان می دهد که از تولید روزانه ۵۰ میلیون مترمکعب خوراک از سکوهای سرچاهی میدان مشترک پارس جنوبی در سال ۱۳۸۰ به تولید ۶۵۰ میلیون متر مکعب خوراک در شرایط کنونی رسیده ایم که نشان از گام های بلند و جهادی برای تولید و تامین نیازها کشور و ارزآوری است.مدیرعامل مجتمع گاز پارس جنوبی تصریح کرد: در شیرین‌سازی و انتقال گاز طبیعی به خطوط سراسری نیز در سال ۱۳۸۰ و با شروع به کار فاز های ۲ و سه این مجتمع، روزانه ۴۰ میلیون متر مکعب تولید انجام می شود در حالی که امروز این میزان به ۵۸۰ میلیون متر مکعب گاز طبیعی رسیده‌ایم.

باهوش ادامه داد: آغاز کار این مجتمع گاز پارس جنوبی در سال ۱۳۸۰ با تولید روزانه ۸۰هزار بشـکه میعانات گازی و ۴۰۰ تن «گوگرد» همراه بود و امروز همکاران ما در این مجتمع با فعالیت جهادی و شبانه‌روزی این میزان تولید را به ۷۸۰ هزار بشکه میعانات گازی و ۵۰۰ تن گوگرد افزایش داده‌اندوی عنوان کرد: اوائل هفته جاری عملیات تعمیرات اساسـی در سراسر پالایشگاه‌های مجتمع گاز پارس جنوبی با هدف تولید پایدار و ایمن‌سازی تجهیزات اصلی برای آمادگی تولید در فصل سرد زمستان به پایان رسید.مدیرعامل مجتمع گاز پارس جنوبی بیان کرد: در طی ۱۲ روز فعالیت بی‌وقفه شبانه‌روزی برای تعمیرات اساسی پالایشگاه‌های این مجتمع، به شکل کامل و ۱۰۰ در صدی از توان تجهیزات ساخته شده در داخل کشور استفاده شده که نشان از اعتماد و خودباوری در ساخت قطعات مورد نیاز صنعت نفت در داخل کشور به دست متخصصین ایرانی است.«شرکت مجتمع گاز پارس جنوبی»، بزرگترین شرکت گازی ایرانی است، که به‌عنوان یکی از زیرمجموعه‌های شرکت ملی گاز ایران، در زمینه تولید و بهره‌برداری از تأسیسات مستقر در خشکی (فازهای ۱ تا ۲۴) میدان گازی پارس جنوبی فعالیت می کند.

این شرکت در سال ۱۳۷۷ تأسیس شد و مسئولیت بهره‌برداری و پالایش میعانات گازی و گاز طبیعی تمامی فازهای میدان گازی پارس جنوبی را بر عهده دارد که به عنوان بزرگترین تامین کننده گاز طبیعی مصرف داخل و صادرات خارجی نیز به شمار می‌رود.

تغییرات اقلیمی بلای جان منابع آب تجدیدپذیر

سخنگوی صنعت آب گفت: تغییرات اقلیمی به‌طور سالانه حدود یک میلیارد مترمکعب از آب تجدیدپذیر کشور را کاهش می‌دهد. این مسئله اجرای دقیق برنامه‌های سازگاری با کم‌آبی را ضرورت می‌بخشد.

فیروز قاسم‌زاده در سیزدهمین کنگره بین‌المللی عمران با بیان اینکه بررسی‌های آماری نشان می‌دهد تغییرات اقلیمی و گرمایش زمین باعث کاهش آب تجدیدپذیر کشورها می‌شود، گفت: میزان این کاهش را در ایران حدود یک میلیارد مترمکعب در سال است.وی افزود: اجرای برنامه ملی سازگاری با کم‌آبی برای کاهش تبعات تغییرات اقلیمی و مصارف بالای آب در کشور امری ضروری است.قاسم‌زاده با اشاره به تغییر اقلیم و سازگاری با آن در مدیریت و مهندسی آب کشور گفت: یافته‌های IPCC نشان می‌دهد که هر درجه گرم شدن کره زمین دسترسی به منابع آب تجدیدپذیر را حداقل تا ۲۰ درصد برای هفت درصد دیگر از جمعیت جهان کاهش دهد.

سخنگوی صنعت آب کشور با بیان اینکه گرمایش زمین باعث محدودیت در دسترسی ساکنین زمین به منابع آبی می‌شود و با توجه به اینکه ایران به‌طور متوسط در هر دهه حدود ۰٫۵ درجه سانتیگراد گرم‌تر می‌شود، اظهار کرد: اثر این افزایش دما در کاهش منابع آب در دسترس کشور حدود یک میلیارد مترمکعب در سال است.قاسم‌زاده با بیان اینکه ادامه این روند در کنار وضعیت فعلی مصارف کشور، باعث محدودیت‌های جدی در بخش‌های مختلف مصرف خواهد شد، گفت: در چنین شرایطی، فقدان برنامه‌های عملیاتی سازگاری با اقلیم، منجر به فشارهای اضافی بر سیستم‌های تأمین آب می‌شود.

وی با بیان اینکه از سـوی دیگر، رشـد مداوم جمعیت و فرسـودگی زیرساخت‌ها و عدم سرمایه‌گذاری برای ارتقای آنها می‌تواند باعث تشدید تنش‌های آبی شود، تاکید کرد: در همین راستا اجرای کامل برنامه سازگاری با کم‌آبی و هماهنگی دستگاه‌های مسئول در پیشبرد اهداف برنامه سازگاری با کم‌آبی ضروری است.

تبدیل لجن‌های بیولوژیکی به بنزین با تکیه بر هوش ایرانی در پالایشگاه تهران

شرکت پالایش نفت تهران با شرکت دانش‌بنیان «نوین انرژی‌برد کیان قشم» برای تبدیل لجن‌های بیولوژیکی به بنزین قرارداد همکاری امضا کرد.

به گزارش شرکت پالایش نفت تهران، در ادامه حمایت‌ها و همکاری‌های دوجانبه شرکت پالایش نفت تهران با مراکز پژوهشی، تحقیقاتی و شرکت‌های دانش‌بنیان به‌منظور استفاده از خلاقیـت، نوآوری و به‌کارگیری توان داخلی و هوش ایرانی با هدف به‌کاربسـت ایده‌ها و بومی‌سازی تجهیزات، تفاهم‌نامه تبدیل لجن‌های بیولوژیکی به بنزین و گاز سنتز با استفاده از دستگاه زباله‌سوز بر پایه فناوری گازی‌سازی، با همکاری این شرکت و شرکت دانش‌بنیان نوین انرژی برد کیان قشم (از شرکت‌های عضو مرکز رشد فناوری نخبگان پارک فناوری پردیس) امضا شد.پیش از این بازیافت لجن بیولوژیک تصفیه‌خانه پالایشگاه با صرف هزینه و انرژی زیاد انجام می‌شد که با اجرای این طرح دانش‌بنیان دستگاه زباله‌سوز بر پایه فناوری گازی‌سازی در این فرآیند مورد استفاده قرار می گیرد که افزون بر بازیافت لجن بیولوژیک پالایشگاه نفت تهران قادر است بنزین و گاز نیز از این لجن‌های بیولوژیکی تولید کند که فواید محیط زیستی، تولید سوخت و انرژی نیز به همراه خواهد داشت.

گفتنی است سال ۱۴۰۱ و به‌منظور پیوند نوآوری با صنعت، نخستین اتاق صنعت در پارک فناوری پردیس به نام شرکت پالایش نفت تهران کلید خورد که کشف خلاقیت‌ها و نوآوری‌ها و شناسایی شرکت‌های دانش‌بنیان فعال برای رفع چالش‌های این چنینی فراروی صنعت راهبردی پالایش نفت ماحصل آن است.

وزیر نیرو؛

قطع آب و برق مردم غزه یک جنایت بشری تمام عیار است

وزیر نیرو گفت: کشورهایی که دعوی تمدن آن‌ها گوش فلک را کر کرده بود، امروز از قطع آب و برق به عنوان رکن ایجاد تمدن بر روی مردم غزه توسط رژیم صهیونیستی حمایت می کنند و بر طبل رسوایی خود می کوبند.

به گزارش وزارت نیرو، «علی‌اکبر محرابیان» در جلسه شورای معاونین این وزارتخانه با محکومیت جنایات اخیر صهیونیست‌ها در فلسطین اشغالی، اظهار داشت: در روزهای مملو از تالم اخیر، شاهد ظلم تاریخی هستیم که نمونه‌های آن در جامعه بشری کمتر رخ داده و فقط سفاک‌ترین قدرت‌ها قادر به چنین رذالت‌هایی هستند.وزیر نیرو گفت: مردم آزاده غزه در این روزها زیر آتش رژیم منحوس صهیونیستی با حمایت آمریکا و جبهه غرب در خون خود می‌غلتند و دستگاه پر زرق و برق شیاطین زمانه را رسوا می کنند.عضو کابینه دولت مردمی بیان‌داشت: قطع آب و برق بر مردم غزه مطابق همه قوانین حقوق بشری، یک جنایت بشری تمام عیار است و سکوت مقابل این جنایت عیار نهادهای مدعی حقوق بشر را مشخص خواهد کرد.محرابیان با اشاره به آشکار شدن صحنه حق و باطل، گفت: جنایات رخ داده این روزها از جمله حمله به مردم بی‌دفاع در بیمارستان «المعدانی»، صحنه حق و باطل را از هر زمانی روشن‌تر کرد؛ در این صحنه، تفاوت میان ظالم و مظلوم که مدت‌ها توسط جمهوری اسلامی ایران در جهان فریاد زده می‌شـود، برای جهانیان آشکار شده است.وزیر نیرو گفت: وعده خداوند متعال است که زمین به مستضعفان به ارث خواهد رسید و ذیل همین وعده مقاومت مثال زدنی ملت مسلمان در فلسطین به حذف غده سرطانی از جهان ختم خواهد شد.محرابیان تاکید کرد: امروز با صدای رسا اعلام می‌کنیم که از مقاومت مردم غزه حمایت کرده و در این صحنه آشکار حق و باطل به یاری حق خواهیم شتافت تا ریشه همه زشتی‌ها و صفات درنده‌خویی از جهان کنده و زمین مملو از صلح و سازش شود.

مدیرعامل مجتمع گاز پارس جنوبی اعلام کرد:

تولید ۱۹۶۰ میلیارد مترمکعب گاز در پالایشگاه‌های پارس جنوبی

مدیرعامل مجتمع گاز پارس جنوبی اعلام کرد که از ابتدای تاسیس این مجموعه تاکنون یک‌هزار و ۹۶۰ میلیارد مترمکعب گاز طبیعی در پالایشگاه‌های آن شیرین‌سازی و به خطوط سراسری منتقل شده است.

بـه گـزارش وزارت نفت، «احمـد باهوش» با اشـاره به بیست‌وپنجمین سالگرد تاسیس مجتمع گاز پارس جنوبی افزود: این مجموعه ۲۸ مهر سال ۱۳۷۷ به‌عنوان یکی از شرکت‌های فرعی شرکت ملی گاز ایران تاسـیس و عهده‌دار مسوولیت بهره‌برداری از تاسیسات خشکی فازهای چندگانه میدان گازی پارس جنوبی شد.وی با بیان اینکه نخستین تولید و شیرین‌سازی رسمی گاز طبیعی از پالایشگاه دوم پارس جنوبی (فازهای ۲ و ۳) در سال ۱۳۸۰ آغاز شـد، اظهار داشت: در آن زمان روزانه ۵۰ میلیون مترمکعب خوراک دریافتی از سـکوهای میدان مشترک پارس جنوبی بود و ۴۰ میلیون مترمکعب در روز گاز طبیعی تولید و شیرین‌سازی می‌شد.به گفته مدیرعامل مجتمع گاز پارس جنوبی، در آن زمان روزانه ۸۰ هزار بشـکه میعانات گازی و ۴۰۰ تن گوگرد تولید می‌شد.

تولید روزانه ۵۸۰ میلیون مترمکعب در سال ۱۴۰۲

باهوش با تاکید بر توسعه چشمگیر پالایشگاه‌های سیزده‌گانه پارس جنوبی در این ۲۵ سـال، تصریح کرد: خوراک دریافتی مجتمع از سکوهای سرچاهی این میدان مشترک اکنون روزانه ۶۵۰ میلیون مترمکعب است که ۵۸۰ میلیون مترمکعب گاز طبیعی در پالایشگاه‌ها شیرین‌سازی، تولید و به خطوط سراسری منتقل می‌شود.وی با اشاره به تامین ۷۵ درصد گاز تولیدی کشور از پارس جنوبی، از تولید و صادرات محصولات جانبی در این مجموعه خبر داد و گفت: همچنین به‌منظـور ارزآوری برای کشور، اکنون روزانه ۷۸۰ هزار بشکه میعانات گازی، ۱۵ هزار تن اتان، ۱۵ هزار تن پروپان، ۱۰ هزار تن بوتان و ۲۵۰۰ تن گوگرد در پالایشگاه‌های پارس جنوبی تولید می‌شود.

مدیرعامل مجتمع گاز پارس جنوبی در پاسخ به پرسشی درباره تولید ۲۵ ساله گاز طبیعی در این مجموعه، اظهار کرد: در این مدت ۲ هزار و ۳۴۰ میلیارد مترمکعب گاز از سکوهای سرچاهی میدان مشـترک پارس جنوبی دریافت و هزار و ۹۶۰ میلیارد مترمکعب گاز طبیعی شیرین‌سازی و به خطوط سراسری منتقل شده است.

تحویل ۳۱ میلیون تن اتان به پتروشیمی‌ها

طبـق توضیحات باهـوش، در این ۲۵ سـال ۲ میلیارد و ۸۰۰میلیون بشـکه میعانات گازی نیز تولیـد و ۲۵ میلیون تن پروپـان، ۱۶ میلیون تن بوتان و میلیون تن گوگرد صادر و ۳۱ میلیون تن اتان به پتروشیمی‌های کشور تحویل داده شده است. شرکت مجتمع گاز پارس جنوبی در شهرستان عسلویه و کنگان از شهرستان‌های استان بوشهر در کنار ساحل خلیج فارس در قالب دو سایت صنعتی مستقر شده است و افزون بر خدمات تولید گاز، با ورود به حوزه مسئولیت اجتماعی اقدام‌های قابـل توجه و مؤثری در بخش فرهنگ، آموزش، سـلامت، اشتغال و حمایت از محیط زیست منطقه انجام می‌دهد.

موقعیت پالایشگاه‌های گاز در سایت‌های ۱ و ۲ بوده که در شهرستان‌های عسلویه و کنگان شامل ۲۴ فاز گازی است که فازهای ۱ تا ۱۰ و ۱۵ تا ۲۱ در سایت ۱ (عسلویه) و فازهای ۱۱ تا ۱۴، فاز ۱۹ و فازهای ۲۲ تا ۲۴ در سایت ۲ (کنگان) قرار دارند.

میدان گازی پارس جنوبی هم واقع در آب‌های سرزمینی ایران و قطر و مشترک بین دو کشور با وسعت ۹۷۰۰ کیلومترمربع و در عمق ۳۰۰۰ متری زیر کف دریا، عظیم‌ترین میدان گازی جهان است که با ساحل بندر عسلویه ۱۰۵ کیلومتر فاصله دارد. گستره بخش ایرانی آن به مساحت ۳۷۰۰ کیلومترمربع و ذخیره آن ۱۴ تریلیون مترمکعب گاز و ۱۷ میلیارد بشکه میعانات گازی معادل هشت درصد ذخایر گاز جهان و ۵۰ درصد ذخایر گاز کشور است. این میدان از نظر منابع مادی، مهم‌ترین و باارزش‌ترین منبع اقتصادی و ثروت و گنجینه عظیم و بی‌نظیر ملی به‌شمار می‌رود.

حوضه‌های آبریز تا پنجم آبان کمترین بارش را دریافت می‌کنند

پیش‌بینی‌هـا حاکی از تـداوم کاهش بارش‌ها در حوضه‌های آبریز درجه یک و دو کشور دارد، به‌گونه‌ای که تا پنجم آبان وضعیت بارشی چندان مطلوب ارزیابی نمی‌شود.

اگرچه در هفته دوم وضعیت بارشی کشور اندکی بهبود یافت و بروز پدیده ال‌نینو در پاییز پیش‌بینی شده است، اما آمارها حکایت از آن دارد که مهرماه با بارش کم به اتمام خواهد رسید و تا پنجم آبان نیز بارش مطلوبی نخواهیم داشت.موسسه تحقیقات آب وزارت نیرو هم گزارشی منتشر کرده که نشان از تداوم وضعیت کم‌بارش در سال آبی جدید در حوضه‌های آبریز اصلی و درجه دوم دارد.براین‌اساس، برای هفته آینده، وقوع بارش برای مناطقی از جنوب کشور مورد انتظار نیست.

هفته آینده حوضه آبریز فلات مرکزی پربارش

بر اسـاس این گزارش، در هفته منتهی به پنجم آبان (هفته آینده) همه حوضه اصلی آبریز کشور دارای بارش‌های متفاوتی خواهند بود که پُربارش‌ترین آن حوضه آبریز فلات مرکزی و کم‌بارش‌ترین هم حوضه آبریز قره‌قوم خواهد بود.بر همین اسـاس پیش‌بینی می‌شـود حوضه آبریز فلات مرکزی بیشینه بارش ۲۷ میلیمتری و متوسط محدوده ۶ دهم میلی‌متری داشته باشد.برای حوضه آبریز خلیج‌فارس و دریای عمان نیز در هفته منتهی به پنجم آبان، بیشینه بارش ۱۷٫۹ میلیمتری و متوسط بارش سه دهم میلیمتری پیش‌بینی می‌شود.حوضه آبریز دریای خزر در هفته منتهی به پنجم آبان، بیشینه بارش ۹٫۲ میلیمتری و متوسط محدوده چهاردهم میلیمتری خواهد داشت.بر اساس پیش‌بینی‌ها، حوضه آبریز دریاچه ارومیه در هفته آینده بیشینه بارش ۷٫۵ میلیمتری با متوسط بارش سه دهم میلی‌متر خواهد داشت. حوضه آبریز قره قوم هم بیشینه بارش چهار دهم میلیمتری با متوسط محدوده صفر میلیمتری را تجربه خواهد کرد.حوضه آبریز مرزی شرق هم دارای بیشینه بارش پنج دهم میلیمتری و متوسط محدوده بارش صفر میلی‌متری خواهد بود. همچنین دو حوضه آبریز درجه ۲ هم بدون بارش خواهند بود.

قیمت نفت اوج گرفت

قیمت هر بشکه نفت برنت دریای شمال دیروز با ۸۷ سـنت معادل ۰٫۹۴ درصد افزایش به ۹۳ دلار و ۲۵ سنت رسید.

افزایش قیمت نفت در روز جمعه هم ادامه داشته و این کالا در آستانه دومین هفته پیاپی افزایش قیمت به خاطر بالا رفتن ترس از گسترش درگیری رژیم صهیونیسـتی و غزه در خاورمیانه و مختل شدن عرضه نفت در یکی از بزرگترین منطقه تولید کننده دنیا قرار دارد.

به نقل از رویترز، قیمت هر بشکه نفت برنت دریای شمال دیروز با ۸۷ سنت معادل ۰٫۹۴ درصد افزایش به ۹۳ دلار و ۲۵ سنت رسید. نفت وست تگزاس اینترمدیت آمریکا هم با ۱ دلار و ۱۳ سنت معادل ۱٫۲۶ درصد افزایش ۹۰ دلار و ۵۰ سنت معامله می‌شود.

هر دوی این شاخص‌های نفتی در آستانه دومین افزایش قیمت هفتگی قرار دارند. بمباران بیمارستان غزه و احتمال حمله زمینی رژیم صهیونیستی ترس از گسترش درگیری در خاورمیانه را افزایش داده است.

تحلیلگران عقیده دارند قیمت نفت آمریکا به اوج ۹۵ دلار و ۳ سنتی که در اواخر سپتامبر رسیده بود نزدیک می‌شود.

پیش‌بینی کمبود نفت در بازار در سه ماهه پایانی سال جاری میلادی به دنبال تمدید کاهش تولید عربستان و روسیه و همچنین پایین آمدن ذخایر نفتی مخصوصا در آمریکا از قیمت نفت حمایت کرده است.

وزارت انرژی آمریکا در روز پنجشنبه اعلام کرد واشنگتن به دنبال خرید ۶ میلیون بشکه نفت خام برای تحویل به ذخایر استراتژیک نفتی خود در ماه دسامبر و ژانویه سال آینده است.

از طرف دیگر، برداشته شدن موقت تحریم‌های نفتی آمریکا علیه ونزوئلا به عنوان یکی از اعضای اوپک احتمالاً تغییری در سیاست تولید سایر اعضای ائتلاف اوپک پلاس ایجاد نمی کند. طبق گفته منابع اوپک پلاس، افزایش تولید این گروه تدریجی خواهد بود.

بنابراین طبق نظر تحلیلگران دورنمای افزایش تولید و صادرات نفت ونزوئلا نگرانی در مورد اختلال عرضه نفت در خاورمیانه را از بین نمی برد.

سایه‌بان‌های خورشیدی ۲۰ تا ۴۰ درصد مصرف برق را کاهش می‌دهند

مسئول برگزاری نخسـتین جشنواره «سـایه‌بان‌ها، چترهـای حرارتـی و خورشـیدی» در پژوهشگاه نیرو گفت: حدود ۲۰ تـا ۴۰ درصد مصرف انرژی برق را می‌توانیم به وسیله سایه‌بان‌های خورشـیدی کاهش دهیم؛ مسـئله‌ای که آنگونه که باید و شـاید در مورد آن فرهنگ‌سازی نشـده و از سوی دیگر محصولات و خدمات فناورانه در بازار متناسب با تقاضای مردم وجود ندارد.

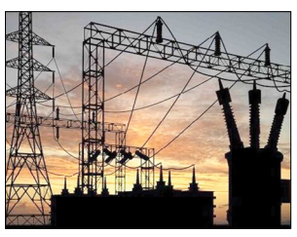

«مصطفی مافیی عصر چهارشـنبه در آیین پایانی نخستین جشنواره «سـایه‌بان‌ها، چترهای حرارتی و خورشیدی» که با هدف جذب و حمایت از ایده‌ها، طرح‌های فناورانه و خلاق در حوزه مدیریت مصرف انرژی و سرمایش سنتی، توسط پارک علم و فناوری نیرو مستقر در پژوهشگاه نیرو برگزار شد، افزود: پژوهشگاه نیرو به عنوان سازمانی که وظیفه توسعه فرهنگ‌سازی فناوری و محصولات فناورانه را دارد این جشنواره را طراحی کرده است.وی افزود: نخستین جشنواره را خیلی سریع برگزار کردیم و امید است به برندی تبدیل شود و هر ساله طرح‌های مناسبی برای ارائه در این رویداد داشته باشیم. با وجود این که زمان بسیار کمی داشتیم، در شهریور ماه کار را شروع کردیم و در کمتر از یک ماه به آیین پایانی جشنواره رسیدیم.مافی با اشاره به دریافت ۴۳ طرح و ایده در نخستین جشنواره سایه‌بان‌ها، چترهای حرارتی و خورشیدی گفت: از مجموع این طرح‌ها و ایده‌ها، ۳۵ مورد توسط افراد حقیقی و بقیه توسط حقوقی‌ها ارائه شده بود. این‌ها طرح‌های کاملی بودند که ارائه شدند. طرح‌هایی هم که ناقص بودند وارد داوری‌ها نشدند.وی افزود: این بیانگر آن است که باید تقویت و برنامه‌ریزی کنیم تا طرح‌ها صاحبان و مالکان حقوقی داشته باشند و شرکت‌های دانش‌بنیان آنها را عهده‌دار و روی تجاری‌سازی طرح‌ها برنامه‌ریزی داشته باشند.مافی خاطرنشان کرد: پس از داوری طرح‌ها توسط چهار داور، از بین این ۴۳ طرح، ۱۳ طرح انتخاب و در نهایت سه طرح به عنوان برتر قدردانی شدند.قرار است همه این ۱۳ طرح در راستای تجاری سازی مورد حمایت پژوهشگاه نیرو قرار گیرند.

پایداری شبکه توزیع آب پایتخت

کشف بزرگترین میدان گازی خشکی ایران

محسـن جوهری رئیس هیأت مدیره انجمن CNG با اشاره به اینکه طرح ارائه سی ان جی رایگان همچنان بر روی میز وزارت نفت قرار دارد، گفت: طرح سی ان جی رایگان، طرحی است که از طریق انجمن ارائه شد و در معاونت برنامه ریزی وزارت نفت نیز مورد بررسی قرار گرفت، اما دولت برای اجرای این طرح به جمع بندی نرسید.

وی ادامه داد: یکی از دلایل عدم اجرای این طرح مشـکلات زیرساختی بود اما همچنان پیگیر آن هستیم تا این طرح اجرایی شود.به گفته جوهری با توجه به اینکه احتمال افزایش و اصلاح قیمت بنزین وجود ندارد ممکن است در آینده این تصمیم اجرایی شـود.رئیس هیأت مدیره انجمن سی ان جی در خاتمه با اشاره به اینکه افزایش سهمCNG می‌تواند منجر به کاهش مصرف بنزین شود، خاطر نشان کرد: دولت به دنبال این موضوع است که سهم سی ان جی را افزایش دهد تا با جایگزینی آن در مصرف بنزین صرفه جویی شود.

رمزگشایی بیش از ۳۰ هزار کارت هوشمند سوخت در منطقه تهران

فریدون یاسـمی، مدیر شـرکت ملی پخش فرآورده‌های نفتی منطقه تهران با بیان اینکه در ۶ ماه نخسـت امسال، تعداد ۳۲ هزار کارت سوخت شخصی در منطقه رمزگشـایی شد: گفت از ابتدای سال ۱۴۰۲ تاکنون و پس از اجرای طرح محدودسـازی کارت‌های سوخت آزاد موجود در جایگاه‌های عرضه سوخت، این تعداد کارت سوخت در نواحی منطقه تهران حذف رمز شدوی بیان کرد: با افزایش استفاده از کارت‌های سوخت شخصی توسط شهروندان تهرانی، مراجعه به نواحی رمزگشایی در تهران روندی افزایشی داشته است.مدیر منطقه تهران شرکت ملی پخش فرآورده‌های نفتی تأکید کرد: در این بازه زمانی، ناحیه غرب منطقه تهران با میانگین حذف رمز بیش از ۷ هزار کارت بیشترین مراجعه را داشته است.

قطعی آب در پایتخت نخواهیم داشت

شرکت آب و فاضلاب استان تهران، شرکت آب و فاضلاب استان تهران با صدور اطلاعیه‌ای اعلام کرد: به دنبال بروز حادثه در خط لوله انتقال آب خام از کرج به تهران، این خط لوله دچار آسیب شده و هم‌اکنون تمامی نیروهای امداد و پشتیبان در محل حادثه حضور دارند. مرکز کنترل و هماهنگی آب تهران از همان لحظات نخست، این حادثه را اعلام کرده و تیم واکنش سریع شرکت آب و فاضلاب استان تهران بلافاصله با تمامی تجهیزات و امکانات فنی به محل اعزام شده و هم اکنون در حال رفع و تعمیر این حادثه هستند. آبفای استان تهران این اطمینان خاطر را به شهروندان محترم تهرانی می‌دهد که این حادثه هیچ‌گونه خللی در امر آب‌رسانی و توزیع آب شـرب بهداشتی پایتخت نخواهد داشت و این حادثه بدون قطع آب برطرف خواهد شد.

کشف بزرگترین میدان گازی خشکی ایران در لامرد

جواد اوجی وزیر نفت گفت: بزرگترین میدان گازی خشـکی کشور با حجم ۲۲ تریلیون فوت مکعب گاز در لامرد استان فارس کشف شدوی ادامه داد: کشف این میدان گازی موجب تحول بزرگ در فارس خواهد بود که در دولت فعلی به نتیجه رسیدیم گفته اوجی در جنوب فارس میادین گازی خوبی وجود دارد و توسعه میادین استان نیز انجام می‌شود.وزیر نفت با بیان اینکه این وزارتخانه پروژه‌های زیادی در این استان در دست اقدام دارد، اظهار کرد: ۶ میلیارد دلار پروژه‌های گازی و نفتی و پالایشگاهی استان فارس در دست اقدام است.

وی توضیح داد: بزرگترین میدان گازی خشکی کشور با حجم ۲۲ تریلیون فوت مکعب گاز در لامرد استان فارس کشف شد.

خط انتقال آب خام به تهران ترمیم شد

شکستگی خط لوله فولادی ۱۰۰۰ میلی‌متری انتقال آب خام از کرج به تهران در کوتاه‌ترین زمان و بدون قطع جریان آب و یا هیچ‌گونه افت فشار در شبکه توزیع آب توسط تیم واکنش سریع شرکت آب و فاضلاب استان تهران ترمیم شداین حادثه که از همان لحظات نخسـت توسط مرکز کنترل و هماهنگی آب تهران گزارش شده بود، با دقت و سرعت‌عمل تیم واکنش سریع آبفای استان تهران و برخورداری از تجهیزات و امکانات فنی در کمتر از ۱۰ ساعت برطرف شد.آمادگی و سرعت عمل بالای آبفای استان تهران موجب شد تا این حادثه که در کیلومتر ۲۲ جاده مخصوص و در گذرگاهی پرتردد و با ترافیک سنگین رخ داده بود، با کمترین خسارت و با موفقیت برطرف شود.هم‌اکنون این خط لوله در مدار بهره‌برداری قرار دارد و شبکه توزیع آب پایتخت در پایداری کامل است.

پرداخت بدهی دولت با سرمایه گذاری صندوق در میادین نفتی

مهدی غضنفری، رئیس صندوق توسعه ملی در آئین امضای تفاهم نامه تأمین مالی احداث نیروگاه‌های تجدید پذیر از محل منابع صندوق توسـعه ملی گفت: صندوق توسـعه ملی با حمایت ۵ میلیارد دلاری در حوزه تولید ۱۰ هزار مگاوات نیروگاه گام برداشته است.وی ادامه داد: با وزارت نیرو دو تجربه داریم، یکی وام‌های بخش تجدید پذیرها که با بازگشت منابع داشته و با بازگشت ۵ میلیارد دلار می‌توان به قرار دادهای ۱۰ و ۲۰ میلیارد دلاری فکر کرد و تجربه دیگر نیروگاه‌های فسیلی است که منجر به تغییر مدل قراردادهای ما شده است.رئیس هیأت مدیره صندوق توسعه ملی خاطر نشان کرد: در برنامه هفتم توسعه از دولت خواستیم به صندوق اعتماد کند و سود حاصل از آن را برای تأمین بودجه به دولت داده شود.غضنفری با اشاره به اینکه درآمدهای نفتی سرمایه است و نه ثروت خاطر نشان کرد: درآمدهای نفتی سرمایه فرزندان این مرز و بوم است و باید سرمایه گذاری شود و از سود حاصل از آن به دولت داده شود زیرا از این طریق سرمایه به ثروت تبدیل می‌شود.

به گفته این مقام مسئول صندوق توسعه ملی ۱۰۰ میلیارد دلار از دولت طلب دارد که می‌تواند به ازای آن در میدان‌های نفتی سرمایه گذاری کرده و طلب خود را به دست آورد که این مساله نیز نیازمند همکاری وزارت نفت است.

۵۰ درصد مردم از یارانه بنزین برخوردار نیستند

حسینعلی حاجی دلیگانی عضو کمیسـیون حقوقی و قضائی مجلس شورای اسلامی درباره ایده مطرح شـده در خصوص توزیع یارانه بنزین به هر کد ملی به جای شـخص گفت: این ایده که یارانه بنزین به جای خودرو به هر کد ملی تخصیص پیدا کند به این دلیل که ۵۰ درصد مردم از این یارانه برخوردار نیستند و این شیوه توزیع یارانه بی عدالتی است، کاملاً درست است.

وی در ادامه بیان کرد: این یارانه پنهان بنزین فقط به بخشی از جامعه تخصیص پیدا می‌کند و همین بخش هم به صورت متفاوت از این یارانه برخوردار می‌شوند. اینکه یارانه بنزین را به کل مردم تعمیم دهیم کار صحیح و درستی است. البته باید در نحوه اجرا دقت عمل لازم انجام شود به نحوی که به هدفی که می‌خواهیم درست برسیم.وی خاطر نشان کرد: یکی از اقدامات تخصیص سهمیه بنزین به هر کد ملی است و اقدامات دیگر اجرای قانون هوای پاک است و باید در این راستا خودروهای با مصرف سوخت بالا و فرسوده از رده خارج شوند.

جواد اوجی، وزیر نفت در خصوص همکاری‌های نفتی ایران و بلاروس توضیح داد: در راسـتای توافقات سال ۱۴۰۱ رؤسای جمهور دو کشور در حاشیه اجلاس سران سازمان شانگهای در سمرقند، یک هیأت عالی رتبه نفتی طی سفر به تهران در مهر ماه سال ۱۴۰۱ و ملاقات با مقامات و مدیران ارشد وزارت نفت و سازندگان تجهیزات نفتی، مسیر جدیدی را برای همکاری‌های اقتصادی در حوزه نفت، گاز و پتروشیمی باز کردوی افزود: اخیراً نیز هیأت‌های نفتی بالاروسی به ایران سفر کرده و متقابلاً برخی از سـفرها از سوی طرف ایرانی به بالاروس صورت گرفته است. مذاکرات خوبی بین طرفین درباره همکاری‌های تخصصی نفتی آغاز شده که باید تلاش کنیم در سفر پیش روی معاون اول رئیس جمهور به بالاروس به نتایج مطلوبی منتهی شود.

سرمایه گذاری ۵ میلیارد دلاری برای توسعه ۱۰ هزار مگاواتی نیروگاه‌ها

محمود کمانی رئیس سازمان انرژی‌های تجدید پذیر آئین امضای تفاهم نامه تأمین مالی احداث نیروگاه‌های تجدید پذیر از محل منابع صندوق توسـعه ملی گفت: این تسهیلات برای ساخت ۱۰ هزار مگاوات نیروگاه تجدیدپذیر اختصاص می‌یابدوی افزود: در گام نخسـت چهار هزار و ۵۰۰ مگاوات نیروگاه تجدیدپذیر با این تسهیلات ساخته می‌شود.معاون وزیر نیرو برنامه وزارت نیرو برای توسعه نیروگاه‌های تجدیدپذیر را برنامه‌ای جامع دانست و افزود: تعهد اولیه احداث ۱۰ هزار مگاوات نیروگاه تجدیدپذیر بود. کمانی ادامه داد: اخیراً در جلسه شورای‌عالی انرژی مصوب شد در یک دوره ۵ ساله ۳۰ هزار مگاوات نیروگاه تجدیدپذیر احداث شود. رئیس ساتبا اضافه کرد: ۸۰ درصد توسعه نیروگاهی در جهان متعلق به نیروگاه‌های تجدیدپذیر است و کشور ما هم باید در این زمینه پیشرفت داشته باشد. کمانی افزود: اکنون حدود ۸۰ میلیارد لیتر سوخت مایع در نیروگاه‌های کشور مصرف می‌شود که با نرخ صادراتی مازوت به قیمت ۱ دلار و ۴۵ سنت حدود ۱۵ میلیارد دلار می‌شود. رئیس سازمان انرژی‌های تجدیدپذیر خاطر نشان کرد: اگر این میزان تبدیل شود از محل آن می‌توان به‌راحتی ۳۰ هزار مگاوات نیروگاه تجدیدپذیر را احداث کرد.

برداشت نفت از میدان‌های سپهر و جفیر آغاز شد

محسن خجسته مهر، مدیرعامل شرکت ملی نفت ایران با اشاره به اینکه عمده میدان‌ها در غرب کارون مشـترک است، افزود: از نظر تولید نفت، نسبت تولید از میدان‌های مشترک به مستقل ۳ برابر است که نشان می‌دهد اولویت دولت سیزدهم برای برداشت حداکثری از میدان‌های مشترک به‌درستی اجرا شده است.

خجسته‌مهر با بیان اینکه اجرای پروژه‌های نگهداشت توان و افزایش تولید در دسـتور کار قرار دارد، ادامه داد: همچنین امضای قرارداد توسعه سه میدان یاران شمالی، جنوبی و سهراب که جزو میدان‌های مشترک هستند نیز در این دولت انجام شده است.وی تأکید کرد: برداشت نفت از میدان‌های سپهر و جفیر نیز با ظرفیت روزانه ۲۰ هزار بشکه از هفته گذشته آغاز شد و آئین بهره‌برداری رسمی آن به‌زودی با حضور وزیر نفت برگزار می‌شود و در مجموع تولید نفت ایران تا پایان سال از ۳٫۳ میلیون بشکه به ۳٫۵ میلیون بشکه در روز می‌رسد.

تخصیص بنزین به هر کد ملی راه فراری از ناترازی بنزین

علی اکبر کریمی عضو کمیسیون صنایع و معادن مجلس شورای اسلامی درباره ایده تخصیص بنزین به هر کد ملی در کشور به جای اعطای بنزین به خودرو گفت: ما در کشور با مشکلات حادی در خصوص افزایش مصرف بنزین رو به رو هستیم.