جبران بخشی از کمبود گاز با بهره برداری از فاز ۱۱ پارس جنوبی

یک نماینده مجلس گفت: در سالیان گذشته همواره با کسری تراز گاز مخصوصاً در زمستان‌ها مواجه بودیم ولی با بهره برداری از فاز ۱۱ پارس جنوبی می‌توان تا حدودی کمبود گاز در زمستان‌ها را جبران کرد.

قاسم سعادی، درباره تأثیر راه اندازی و بهره برداری از فاز ۱۱ پارس جنوبی گفت: بهره برداری از فاز ۱۱ پارس جنوبی توسط مهندسان ایرانی یک دستاوردهای بزرگ برای کشور ما محسوب می‌شود. بهره برداری از فاز ۱۱ پارس جنوبی نشان دهنده توانایی دانش بومی جمهوری اسلامی ایران است و این فاز ۱۱ فازی است که به کشور نوید می‌دهد که به استقلال علمی و پژوهشی دست یافته‌ایم.

عضو کمیسیون انرژی مجلس توضیح داد: با بهره برداری از این فاز در واقع توانسته‌ایم اقدام به بومی سازی تجهیزات خود کنیم. تکیه بر تولیدات داخلی و دانش بومی ایرانی یقیناً در اقتصاد کشور تأثیرات بسیار زیادی دارد. اگر این رشد و توسعه و دست‌یابی به دانش را بیشتر کنیم رونق اقتصادی به تمام معنا انجام می‌شود.

ساعدی افزود: در سالیان گذاشته همواره با کسری تراز گاز مخصوصاً در زمستان‌ها مواجه بوده‌ایم ولی با بهره برداری از این فاز بر حجم تولید ما افزوده شده و می‌توان تا حدودی کمبود گاز در زمستان‌ها را جبران کرد.

وی افزود: این مسئله نشان داده که استفاده از توان داخلی و تخصص مهندسان ایرانی و اعتماد به توانمندی نیروهای داخل کشور می‌تواند مشکلات ما را حل کند اما دلیل بهره برداری دیر هنگام از این فاز این بود که دولت یازدهم و دوازدهم به این مسئله نه تنها بی توجه بودند و به آن بها ندادند بلکه با توان داخلی و رشد آن مقابله هم کردند.

این نماینده مجلس با بیان اینکه خیلی از مایحتاج ما در صنایع پایین دستی و بالا دستی تولید می‌شود و این عوامل کلید رشد و توسعه به حساب می‌آید، خاطرنشان کرد: بهره برداری از فاز ۱۱ پارس جنوبی یک نوید خوب به اهل علم و دانش است که عرصه ورود آنها باز است و می‌توانند هر جا بخواهند ورود کنند. دانش بنیان‌ها هم در این عرصه نقش به سزایی داشته‌اند.

عضو کمیسیون انرژی مجلس تاکید کرد: این مسئله نشان دهنده اقتدار جمهوری اسلامی است که در دانش و تکنولوژی علمی ما حرفی برای گفتن در بین کشورهای جهان داریم.

ساعدی گفت: بهره برداری از فاز ۱۱ پارس جنوبی بسیاری از نگرانی‌ها در خصوص ناترازی گاز را برطرف کرد و نگرانی‌هایی که در حاکمیت و دولت برای رفع مشکل مردم وجود داشت باعث شد که در این مسیر ۲۰ ساله قدم گذاشته شود و این مشکلات ظرف ۲ سال برطرف شود.

راه حل مساله‌ای به نام ناترازی گاز

صنعت گاز دست به دامن نمایندگان مجلس شد

با شروع فصل سرد، نگرانی برای تامین گاز ایجاد شده تا جایی که معاون وزیر نفت در امور گاز از همه نمایندگان مجلس و درس آموختگان در این حوزه درخواست کمک کرد.

طبق اعلام کارشناسان، امسال با توجه به پیش‌بینی‌ها به‌واسطه پدیده «ال نینو» ممکن است شرایط سخت‌تری را به نسبت به زمستان گذشته تجربه کنیم، اما با این حال صنعت گاز در همه بخش‌ها به‌ویژه بخش عملیاتی به طور شبانه روز در حالت آماده باش قرار دارد.

آنطور که مدیران صنعت گاز اعلام کرده‌اند حفظ جریان پایدار گاز در کشور اولویت نخست بوده و اقدام‌های مختلفی برای حفظ جریان پایدار گاز در کشور در حال انجام است.

مدیرعامل شرکت ملی گاز تاکید کرده باید همه هم و غم خود را به کار بگیریم تا هماهنگی‌های لازم انجام شود تا زمستان پیش رو را مانند سال‌های گذشته به خوبی و با آرامش سپری کنیم.

به گفته چگنی باید تمهیدهای لازم اندیشیده شود؛ برای این کار همه درس آموخته‌های سال پیش به‌ویژه استان‌هایی که بیشتر درگیر بودند، در اختیار همه قرار گیرد تا بتوان از این تجربیات به خوبی استفاده کرد.

وی با بیان اینکه مدیران عامل شرکت‌های گاز استانی، به دلیل ماهیت فعالیت، با همه بخش‌ها در ارتباط هستند و با تأکید مجدد بر تقویت زیرساخت‌ها که سبب تسریع در انجام پروژه‌های گازی خواهد شد، گفت: از همه نمایندگان مجلس می خواهم که در این زمینه بیش از پیش با شرکت‌های گاز استانی همکاری و همدلی داشته باشند تا از نتایج مثبت آن، همه کشور بهره‌مند شود.

اکنون و با توجه به شرایط موجود، بهینه‌سازی مصرف گاز بهترین گزینه برای مقابله با چالش ناترازی است، ضمن اینکه باید بدانیم بهینه‌سازی مقوله کوتاه‌مدت نیست و نیازمند همفکری و همکاری‌های فراسازمانی در بلندمدت است.

بی شک سرمایه‌گذاری در بخش بهینه‌سازی انرژی به صرفه‌تر از سرمایه‌گذاری در بخش تولید است با سرمایه‌گذاری هم در بخش بهینه‌سازی و هم در بخش هوشمندسازی می‌توان به مدیریت مصرف انرژی رسید؛ رویکردی بسیار مهم که باید برای تغییر و تحولات جهانی پیاده‌سازی شود.

طرح تعویض بخاری‌های فرسوده از جمله طرح‌های مهم است که در این طرح، تعویض ۴ میلیون بخاری در دستور کار است.

مطالعات کارشناسی نیز نشان داده بهترین گزینه برای مقابله با این وضع، بهینه‌سازی مصرف در همه ابعاد است. از این رو، تعویض تجهیزات فرسوده و هوشمندسازی به عنوان دو سرفصل جدی در موضوع بهینه‌سازی مصرف، در دستور کار شرکت ملی گاز ایران است.

ذخیره‌سازی گاز در مخازن روزمینی، نیز راهی اساسی برای مدیریت عرضه و تقاضا و شیوه‌ای متداول در دیگر کشورها است، بر همین اساس، شرکت ملی گاز ایران برای سرمایه‌گذاری صنایع بزرگ به‌منظور ذخیره‌سازی روزمینی گاز طبیعی به‌صورت سی‌ان‌جی، اس‌ان‌جی و مینی‌ال‌ان‌جی فراخوان داده تا صنایع بتوانند با ایجاد ظرفیت‌های ذخیره‌سازی روزمینی گاز برای تأمین پایدار گاز زمستانه خود عمل کنند.

اولویت شرکت ملی گاز ایران را احداث واحدهای مینی‌ال‌ان‌جی بوده، این واحدها می‌توانند خود، تأمین کننده واحدهای ال‌پی‌جی شرکت‌های استانی باشند؛ ضمن آنکه اصلی‌ترین منبع درآمد گاز، صادرات مینی‌ال‌ان‌جی است.

تنها راه کاهش ناترازی گاز، مصرف بهینه این کالای ارزشمند است، باید عزم خود را جزم کنیم تا با فرهنگ‌سازی و تبلیغات درست، تا ۱۰ درصد کاهش مصرف و به عبارتی، مدیریت مصرف داشته باشیم.

بی شک انجام این اقدامات کمک مؤثری در رفع ناترازی گاز در کشور می کند، می توان با مدیریت مصرف، تقویت زیرساخت‌ها و دیگر اقدام‌های گفته شده، نه تنها زمستان پیش رو را به خوبی سپری، بلکه این انرژی پاک را برای نسل‌های آینده حفظ کرد.

مدیرعامل شرکت ملی نفت ایران تأکید کرد

نقش مهم امور حقوقی در افزایش بهره‌وری شرکت ملی نفت ایران

مدیرعامل شرکت ملی نفت ایران با اشاره به نقش اثرگذار امور حقوقی در افزایش بهره‌وری شرکت، گفت: با کمک مدیران امور حقوقی به‌عنوان بنگاه اقتصادی باید چابک عمل کنیم.

به گزارش شرکت ملی نفت ایران، محسن خجسته‌مهر در مرکز همایش‌های تخصصی این شرکت (باشگاه کوشک) در نشست هم‌اندیشی مدیران امور حقوقی شرکت ملی نفت ایران، اظهار کرد: یکی از وظایف مدیران حقوقی این است که اجازه ندهند مدیر اشتباه کند و با نظر خبرگان، با شناخت دقیق و رعایت مقررات بسیاری از مشکلات را می‌توان برطرف و زمینه تسهیل امور را فراهم کرد.

وی تصریح کرد: مدیران عامل به‌دنبال مدیران حقوقی هستند که راهکار نشان دهند، مدیران حقوقی می‌توانند سهمی قابل توجه در بهره‌وری شرکت ملی نفت ایران داشته باشند و دلیل اینکه تأکید می‌شود مدیران حقوقی در هیئت مدیره‌ها باشند برای این است که مسائل شرکت را حل کنند و راهکارهای صحیح ارائه دهند.

معاون وزیر نفت با بیان اینکه حقوقی‌ها باید اطلاعات کامل داشته باشند و در جریان جزئیات باشند تا بتوانند بهترین کمک‌ها را ارائه دهند، گفت: مدیران حقوقی باید یک تنه از شرکت ملی نفت ایران دفاع کنند و در این بخش به‌عنوان مسئول امور حقوقی در همه بخش‌ها حضور فعالانه داشته باشند.

خجسته‌مهر ادامه داد: پیشنهادهای مدیران حقوقی باید برای بهبود امور باشد و در این مسیر بر پایه مقررات، امور شرکت تسهیل و حجم مکاتبات کم شود.

وی افزود: از نظر کمی و کیفی با فقر نیروی انسانی روبه‌رو هستیم و در این مسیر باید با آموزش به توانمندسازی نیروهای مجموعه کمک کنیم.

مدیرعامل شرکت ملی نفت ایران با اشاره به ضرورت هم‌فکری و هم‌اندیشی مستمر، گفت: پیشنهاد می‌شود کارگروهی تخصصی در بخش حقوقی تشکیل شود تا با گفت‌وگو و تبادل تجربه به تسهیل فرآیندها در شرکت کمک شود.

تلاش برای هم‌افزایی و پیشبرد اهداف حقوقی

در ادامه، سیدحجت‌اله علم‌الهدی، مدیر امور حقوقی شرکت ملی نفت ایران هدف از برگزاری این نشست را آشنایی با مسائل و چالش‌های مشترک حقوقی، ظرفیت‌های موجود و تلاش برای هم‌افزایی و پیشبرد اهداف حقوقی برشمرد.

وی رسیدن به درک و فهم مشترک در مورد چالش‌های موجود در حوزه حقوقی و ارائه راهکارهای مؤثر برای حل مسائل و همچنین به اشتراک گذاشتن ظرفیت‌های موجود را از دیگر مزایای برگزاری نشست‌های جمعی مدیران حقوقی تابعه برشمرد.

عضو هیئت مدیره شرکت ملی نفت ایران ضمن تأکید بر سرعت‌بخشی به روند اجرای امور حقوقی، اظهار کرد: گاهی اوقات چالش‌ها برای حل‌وفصل نیاز به پیگیری، برگزاری نشست‌های مکرر و بهره‌مندی از تجارب و توانمندی‌های موجود در کل مجموعه شرکت ملی نفت دارد، از این رو ضروری است که ارتباطات و تعاملات درون سازمانی میان مدیران حقوقی بیشتر شود.

علم‌الهدی یکی از وظایف امور حقوقی شرکت ملی نفت ایران را پشتیبانی و حمایت از حقوقی‌های تابعه اعلام کرد و گفت: مجموعه نفت همواره تلاش کرده است تا در حل مسائل و چالش‌های قراردادی، دستورعملی و حتی ایجاد ارتباط با نهادهای حاکمیتی، قضایی و نظارتی همراه و حامی شرکت‌های تابعه باشد و هماهنگی، همکاری و مساعدت‌های لازم را انجام دهد.

وی افزود: وظیفه مدیریت امور حقوقی صیانت از عملکرد شرکت ملی نفت و مدیران این مجموعه است و این جایگاه باید تعریف و ترسیم شود و این نگاه که نشست‌های نظارت حقوقی، مانع و سد راه پیشرفت پروژه‌ها و عامل گرفتن سرعت روند اجرای کار است باید تبیین شود.

مدیر امور حقوقی شرکت ملی نفت ایران دقت نظر حقوقی در تدوین قراردادها به‌منظور جلوگیری از مشکلات بعدی را لازم خواند و گفت: رسالت اصلی مجموعه صنعت نفت پیشبرد طرح‌های تولیدی و توسعه‌ای میدان‌های نفت و گاز، ازدیاد برداشت و... است از این رو دیدگاه‌های حقوقی در عین دقیق بودن، نباید بن‌بست ایجاد کند و مانع پیشبرد طرح‌ها با سرعت مناسب شود.

علم‌الهدی در پایان ضمن دعوت از مدیران حاضر در نشست برای ارائه و طرح چالش‌ها و مسائل، اعلام کرد: هم‌اکنون در بخش‌های مدیریتی و کارشناسی نیاز به نیروهای متخصص و خبره احساس می‌شود که در این زمینه نیز باید به منظور جذب و نگهداشت نیروی انسانی راهکارهای اساسی اندیشیده شود.

در این نشست مسائل و چالش‌های مدیریت امور حقوقی شرکت ملی نفت ایران و شرکت‌های تابعه بررسی و با شناسایی ظرفیت‌های موجود مقدمات هم‌افزایی و تشریک مساعی در این بخش فراهم شد.

توسعه تجدیدپذیرها رقم خورد

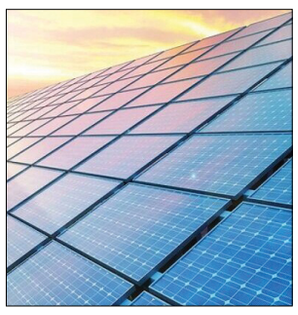

سخنگوی صنعت برق از ورود بخش صنعت به حوزه تجدیدپذیرها خبر داد و گفت: طبق آخرین آیین نامه فرآیند صدور مجوزهای لازم برای احداث این نیروگاه‌ها توسط صنایع انرژی بر کشور تسریع شده و صنایع کشور می توانند با سرعت بیشتری نسبت به تکمیل نیروگاههای خوداقدام کنند.

مصطفی رجبی مشهدی با اشاره به لزوم توسعه تجدیدپذیرها با توجه به ناترازی صنعت برق، اظهار کرد: آیین نامه اجرایی ماده ۴ قانون مانع زدایی از توسعه صنعت برق در خصوص احداث نیروگاه توسط صنایع انرژی بر کشور به تصویب هیات دولت رسید.

به گفته وی بر اساس ماده ۴ قانون مانع زدایی از توسعه صنعت برق کشور، آیین نامه صنایع انرژی بر که شامل صنایع بزرگ فلزی، معدنی، پتروپالایشی و شیمیایی هستند موظف به احداث حداقل ۱۰ هزار مگاوات نیروگاه تا پایان سال ۱۴۰۴ هستند.

سخنگوی صنعت برق با بیان اینکه در تابستان سال جاری ۶۷۵ مگاوات از ظرفیت این نیروگاه ها وارد مدار شد و انتظار می‌رود که تا سال آینده این مقدار به ۱۷۱۲ مگاوات افزایش یابد، گفت: بر اساس آیین نامه اجرایی ماده ۴ قانون مانع زدایی از توسعه صنعت برق که در روز گذشته به تصویب هیات وزیران رسید، وظایف مشخصی برای تسهیل صدور مجوزهای لازم اعم از مجوز محیط زیست، تخصیص سوخت و تخصیص آب و اتصال به شبکه، توسط نهادهای مربوطه مشخص شده که امید است با انجام به موقع این وظایف، نیروگاه های صنایع در اسرع وقت به شبکه سراسری برق کشور متصل شوند و در نتیجه مصرف برق آنها از روی شبکه سراسری برق برداشته خواهد شد.

رجبی مشهدی با بیان اینکه مصوبه دیگری برای تامین منابع خرید برق تولیدی نیروگاههای تجدیدپذیر، انجام شد تا از محل صرفه‌جویی همین نیروگاه، منابعی در اختیار آنها قرار بگیرد، گفت: با تصویب آیین‌نامه اجرایی توسعه صنعت برق شرایطی را برای صنایع بزرگ و انرژی‌بر فراهم کردیم تا در احداث نیروگاههای حرارتی مشارکت داشته باشند.

وی با تاکید بر اینکه مشوق‌ها و توجیه اقتصادی لازم برای ساخت این نیروگاهها پیش‌بینی شده است، اظهار کرد: این صنایع موظف شدند تا ۱۰ هزار مگاوات نیروگاه حرارتی و تجدیدپذیر ایجاد کنند. به گفته سخنگوی صنعت برق با اجرای این طرح نه تنها به شبکه سراسری برق کشور کمک خواهد شد، بلکه صنایع نیز برق مطمئن برای تولید خواهند داشت و اتفاقات خوبی در حوزه تجدیدپذیرها رقم می‌خورد.

رجبی مشهدی با اشاره به پتانسیل‌های ایران در حوزه توسعه انرژی‌های تجدیدپذیر، گفت: توسعه تجدیدپذیرها در ایران نیازمند سرمایه بود که با ورود بخش صنعت به این حوزه می‌توان به توسعه انرژی پاک امیدوار بود.

معاون برنامه‌ریزی و اقتصادی وزیر نیرو:

تکمیل تصفیه‌خانه‌های فاضلاب در شهرها از اولویت‌های وزارت نیرو است

معاون برنامه‌ریزی و اقتصادی وزیر نیرو با تاکید بر این‌که نگاه‌ها به پروژه‌های فاضلاب تغییر کرده است، گفت: آب مورد نیاز بخش کشاورزی، فضای سبز و صنعت از پساب تصفیه‌خانه‌ها تامین خواهد شد و تکمیل تصفیه‌خانه‌های فاضلاب در شهرها از اولویت‌های وزارت نیرو است.

به گزارش شرکت آب و فاضلاب استان تهران، «یزدان رضایی» در جریان بازدید از پروژه لوله‌رانی خط انتقال فاضلاب و تصفیه‌خانه‌های فاضلاب غرب و جنوب تهران، شرکت آب و فاضلاب استان تهران را یک مجموعه توانمند برشمرد و افزود: حجم کار انجام شده در هر یک از پروژه‌ها نشان‌دهنده سرعت فزاینده آنهاست‌وی در جریان این بازدید و نشست تخصصی روند پیشرفت پروژه‌های فاضلاب پایتخت، با بیان اینکه پروژه‌های مهمی مانند واحدهای ۷ و ۸ تصفیه‌خانه فاضلاب جنوب از حمایت و پشتیبانی وزارت نیرو برخوردار است، برای هماهنگی‌های لازم و پیگیری برای رفع برخی چالش‌ها در موضوع واردات تجهیزات و تخصیص اعتبارات لازم در دو پروژه تصفیه‌های غرب و جنوب قول مساعد داد.

معاون برنامه‌ریزی و اقتصادی وزیر نیرو با تاکید بر این که طرح‌های جمع‌آوری و تصفیه فاضلاب امروزه مهم‌ترین راه‌حل تامین آب مورد نیاز بخش‌های تولیدی کشور است، افزود: براساس قانون بودجه ۱۴۰۲ و تکمیل آن در برنامه هفتم توسعه، بخش صنعت و کشاورزی تا زمانی که پساب در اختیار دارد نمی‌تواند از سایر منابع آب استفاده کند و قانون‌گذار به این جمع‌بندی رسیده است که آب مورد نیاز تولید از پساب استاندارد مناسب تامین شود.

گفتنی است عملیات اجرایی واحدهای ۷ و ۸ تصفیه‌خانه فاضلاب جنوب تهران در سال ۱۳۹۸ شروع شد و تا بهمن ۱۴۰۱ فقط هشت درصد پیشرفت فیزیکی داشته و از بهمن ۱۴۰۱ تا مهرماه ۱۴۰۲ پیشرفت فیزیکی آن به ۳۰ درصد افزایش یافته است.واحدهای ۷ و ۸ تصفیه‌خانه فاضلاب جنوب تهران ظرفیت تصفیه سالیانه ۸۹ میلیون مترمکعب فاضلاب را دارد.طرح فاضلاب تهران برای جمعیتی معادل ۱۱ میلیون و ۴۰۰ هزار نفر پیش‌بینی‌شده و اکنون در بخش تونل و خطوط انتقال نزدیک به ۷۸٫۱ درصد پیشرفت فیزیکی و در بخش ساخت تصفیه‌خانه حدود ۳۹٫۳ درصد پیشرفت دارد که درمجموع این طرح ۷۲٫۹ درصد پیشرفت فیزیکی داشته است.در حال حاضر ۶۷ درصد از جمعیت شهر تهران تحت پوشش قرار دارند و تا پایان امسال شاخص برخورداری از ۶۷ درصد به ۸۰ درصد خواهد رسید.

صنایع بزرگ انرژی بر نیروگاه‌سازمی‌شوند

تلاش برای ساخت نیروگاه توسط صنایع از سال گذشته در دستور کار وزارت نیروی دولت سیزدهم قرار گرفت که اکنون آیین‌نامه آن مصوب شد.

سال گذشته وزرای صنعت، معدن و تجارت و نیرو برای احداث نیروگاه توسط صنایع بزرگ به تفاهم رسیدند. براین‌اساس مقرر شد صنایع بزرگ برای رفع نیازهای برقی خود نسبت به ساخت نیروگاه اقدام کنند.

شرکت مدیریت شبکه برق ایران نیز همان زمان اعلام کرد که صنایعی که نیروگاه احداث کنند مشمول محدودیت‌های برقی در ایام اوج بار نخواهند شد. براین‌اساس، برخی صنایع برای احداث نیروگاه پیش‌قدم شده و اقدام به ساخت کردند. اکنون سخنگوی صنعت برق در این باره می‌گوید: آیین‌نامه اجرایی ماده ۴ قانون مانع‌زدایی از توسعه صنعت برق درباره احداث نیروگاه توسط صنایع انرژی بر کشور به تصویب هیات دولت رسید.طبق اعلام شرکت مدیریت شبکه برق ایران، «مصطفی رجبی مشهدی» افزود: بر اساس ماده ۴ قانون مانع‌زدایی از توسعه صنعت برق کشور، آیین‌نامه صنایع انرژی بر که شامل صنایع بزرگ فلزی، معدنی، پترو پالایشی و شیمیایی هستند، موظف به ساخت دست‌کم ۱۰ هزار مگاوات نیروگاه تا پایان سال ۱۴۰۴ هستند.وی با تاکید بر اینکه برنامه‌ریزی و هماهنگی‌های لازم دراین زمینه انجام شده است، ادامه‌داد: در تابستان امسال ۶۷۵ مگاوات از ظرفیت این نیروگاه‌ها وارد مدار شد و امید است تا سال آینده این مقدار به یک‌هزار و ۷۱۲ مگاوات افزایش یابد.

مدیرعامل شرکت مدیریت شبکه برق ایران گفت: با تصویب این آیین‌نامه، فرایند صدور مجوزهای لازم برای ساخت این نیروگاه‌ها توسط صنایع انرژی بر کشور تسریع شده و صنایع کشور می‌توانند با سرعت بیشتری نسبت به تکمیل نیروگاه‌های خوداقدام کنند.

رجبی مشهدی خاطرنشان کرد: بر اساس آیین‌نامه اجرایی ماده ۴ قانون مانع‌زدایی از توسعه صنعت برق که به تصویب هیات وزیران رسید، وظایف مشخصی برای تسهیل صدور مجوزهای لازم اعم از مجوز محیط‌زیست، تخصیص سوخت و تخصیص آب و اتصال به شبکه توسط نهادهای مربوطه مشخص شده که امید است با انجام به‌موقع این وظایف، نیروگاه‌های صنایع در سریعترین زمان ممکن به شبکه سراسری برق کشور متصل شوند و در نتیجه مصرف برق آنها از روی شبکه سراسری برق برداشته خواهد شد.

وی با اشاره به نقش مهم انرژی برق در فرایند تولید صنایع مشمول احداث نیروگاه، گفت: با اجرای این طرح علاوه بر تامین برق مطمئن و پایدار این مصرف کنندگان، با خارج کردن صنایع مذکور از برنامه‌های مدیریت مصرف، به افزایش سودآوری صنایع کشور نیز کمک شایانی خواهد شد.برنامه ساخت نیروگاه توسط صنایع همچنین گام موثری برای رفع ناترازی تولید و مصرف برق است که در روزهای اخیر رئیس‌جمهوری بر آن تاکید داشت.

قرقیزستان خواهان دریافت فرآورده‌های نفتی و مدرن‌سازی پالایشگاه خود از سوی ایران شد

قرقیزستان خواهان تأمین فرآورده‌های نفتی مورد نیاز به‌ویژه بنزین، نفت‌گاز، سوخت‌جت، نفت‌سفید و قیر و مدرن‌سازی و بازسازی یکی از پالایشگاه‌های خود از سوی ایران شد.

جواد اوجی و مهرداد بذرپاش، وزیران نفت و راه‌وشهرسازی ایران در حاشیه سفر به قرقیزستان به همراه محمد مخبر، معاون اول رئیس‌جمهوری برای شرکت در بیست‌ودومین نشست شورای نخست‌وزیران سازمان همکاری‌های شانگهای، به درخواست طرف قرقیزستانی با وزیران انرژی و حمل‌ونقل این کشور دیدار و گفت‌وگو کردند.براساس این گزارش، قرقیزستان در این دیدار خواستار مشارکت ایران به‌ویژه وزارت نفت برای مدرن‌سازی، تعمیرات اساسی و بازسازی یکی از پالایشگاه‌های این کشور شد.قرقیزستان در این نشست افزون بر اینکه نیازمندی خود به فرآورده‌های نفتی به‌ویژه بنزین، نفت‌گاز، سوخت‌جت و نفت‌سفید را اعلام کرد، خواهان تأمین قیر برای پروژه‌های راهسازی خود از سوی ایران بود.

وزیر نفت ایران نیز با ارائه توضیحات لازم از طرف قرقیزستانی خواست که جزئیات نیاز را از نظر حجمی و استانداردهای کیفی به طور دقیق‌تر اعلام کنند تا ایران بتواند براساس برنامه همکاری‌ها را با این کشور آغاز کند.

بیست‌ودومین نشست شورای نخست‌وزیران کشورهای عضو پیمان شانگهای در بیشکک قرقیزستان برگزار شد، معاون اول رئیس‌جمهوری با همراهی هیئت بلندپایه ایرانی افزون بر حضور برنامه‌های اصلی این نشست در حاشیه آن نشست‌هایی دوجانبه نیز با اعضای حاضر پیرامون همکاری‌های متقابل داشت که دیدار با نخست وزیران روسیه، قرقیزستان، تاجیکستان و وزیر امور خارجه پاکستان از جمله آنهاست.

ستاره خلیج‌فارس برترین پالایشگاه کشور شناخته شد

شرکت نفت ستاره خلیج‌فارس رتبه نخست شرکت‌های پالایشی در حوزه اچ‌اس‌ئی و پدافند غیرعامل و رتبه برتر در حوزه تخصصی پدافند غیرعامل و مدیریت بحران در سال ۱۴۰۲ را به دست آورد.

به گزارش شرکت نفت ستاره خلیج‌فارس، در ارزیابی حوزه اچ‌اس‌ئی و پدافند غیرعامل شرکت‌های پالایشی کشور طی سال ۱۴۰۲ که از سوی شرکت ملی پالایش و پخش فرآورده‌های نفتی ایران انجام شد، نفت ستاره خلیج‌فارس رتبه نخست شرکت‌های پالایشی در حوزه اچ‌اس‌ئی و پدافند غیرعامل و همچنین رتبه برتر در حوزه تخصصی پدافند غیرعامل و مدیریت بحران را به دست آورد.

در آیین نکوداشت پدافند غیرعامل و نوزدهمین جام برتر اچ‌اس‌ئی که در ساختمان غدیر شرکت ملی پالایش و پخش فرآورده‌های نفتی ایران برگزار شد، با توجه به ارزیابی‌ها، نفت ستاره خلیج‌فارس به‌عنوان برترین شرکت پالایشی کشور در حوزه اچ‌اس‌ئی و پدافند غیرعامل معرفی و رتبه برتر در حوزه تخصصی پدافند غیرعامل و مدیریت بحران به این مجموعه عظیم نفتی کشور اعطا شد.

در این آیین از علیرضا جعفرپور، مدیرعامل شرکت نفت ستاره خلیج‌فارس با اهدای لوح و نشان این ارزیابی از سوی جلیل سالاری، معاون وزیر و مدیرعامل شرکت ملی پالایش و پخش فرآورده‌های نفتی ایران قدردانی شد.

پالایشگاه ستاره خلیج‌فارس همواره با رعایت همه مباحث ایمنی، بهداشت، محیط زیستی و پدافند غیرعامل در تلاش است به‌عنوان الگویی درخشان در میان شرکت‌های پالایشی کشور سرآمد باشد.

هیات موضوع قانون تعیین تکلیف وضعیت ثبتی اراضی و ساختمان های فاقد سند رسمی آگهی موضوع ماده ۳ قانون و ماده ۱۳ آئین نامه قانون تعیین تکلیف وضعیت ثبتی اراضی و ساختمان های فاقد سند رسمی

برابر رای شماره ۱۴۰۲۶۰۳۳۱۰۱۱۰۰۲۳۵۴مورخ ۱۴۰۲/۰۷/۲۶ هیات موضوع قانون تعیین تکلیف وضعیت ثبتی اراضی و ساختمان های فاقد سند رسمی مستقر در واحد ثبتی حوزه ثبتی ناحیه سه کرج تصرفات مالکانه بلامعارض متقاضی آقای آقاعلی فتوحی پستکان بشناسنامه شماره ۳۸۸ صادره از بستان آباد فرزند ربیع علی در ششدانگ یک قطعه زمین با بنای احداثی در آن به مساحت ۳۸۵/۹۴ متر مربع مفروز از پلاک شماره ۴۷۱ فرعی از ۱۴۴ اصلی واقع در البرز و با خریداری از آقایان اسماعیل یدائی محمد مومیوند و عبدالمجید برهانیان و امید کیانی و با مالکیت مالک اولیه آقای علی اکبر کمالی روستا تایید می نماید لذا به منظور اطلاع عموم مراتب در دو نوبت به فاصله ۱۵ روز آگهی می شود در صورتی که اشخاص نسبت به صدور سند مالکیت متقاضی اعتراضی داشته باشند می توانند از تاریخ انتشار اولین آگهی به مدت دو ماه اعتراض خود را به این اداره تسلیم و پس از اخذ رسید ظرف مدت یک ماه از تاریخ تسلیم ،اعتراض دادخواست خود را به مراجع قضایی تقدیم نمایند. بدیهی است در صورت انقضای مدت مذکور وعدم وصول اعتراض طبق مقررات سند مالکیت صادر خواهد شد.

حسین رضا نوری شاد
رییس اداره ثبت اسناد و املاک ناحیه سه کرج ۴۸۱۷

شماره : ۵۱۹/ ف
تاریخ انتشار نوبت اول : ۱۴۰۲/۰۸/۰۶
تاریخ انتشار نوبت دوم : ۱۴۰۲/۰۸/۲۲
شناسه آگهی :۱۵۸۹۳۲۳

اخبار کوتاه

تولید ۱۱۰۱ مگاوات انرژی پاک

جلوگیری از پخش ۱.۶ میلیون تن آلاینده

در حال حاضر ظرفیت نیروگاه‌های تجدیدپذیر در کشور به ۱۱۰۱ مگاوات افزایش یافته است که سالانه با تولید برق بالغ بر ۲۱۵۴ میلیون کیلووات ساعت، ناترازی برق را خصوصاً در زمان‌های پیک کاهش می‌دهد.

در حال حاضر ظرفیت نیروگاه‌های تجدیدپذیر در کشور به ۱۱۰۱ مگاوات افزایش یافته است که سالانه با تولید برق بالغ بر ۲۱۵۴ میلیون کیلووات ساعت، ناترازی برق را خصوصاً در زمان‌های پیک کاهش می‌دهد، همچنین سالانه از مصرف بالغ بر ۶۸۵ میلیون متر مکعب معادل گاز طبیعی و انتشار یک میلیون و ۶۶۴ هزار و ۵۷۸ هزار تن آلاینده‌های زیست محیطی جلوگیری کرده و باعث صرفه‌جویی ۵۳۰،۲۳۵ هزار مترمکعب آب در فرآیند تولید برق می‌شود.

بنابر این گزارش امروزه به دلیل مسائل اقتصادی، اجتماعی و زیست محیطی، استفاده از انرژی تجدیدپذیر به عنوان جایگزین مناسب برای حامل‌های انرژی فسیلی توصیه می‌شود، چرا که کاهش ذخایر سوخت فسیلی از یک سو و غیرواقعی بودن قیمت این حامل‌ها از سویی دیگر موجب هدر رفت منابع مالی کشور در حوزه‌های مختلف و به خصوص در بخش صنعت برق شده است.

همچنین باتوجه به شرایط اقتصادی کشور، احداث نیروگاه‌های حرارتی جدید به دلیل زمانبر بودن فرایند احداث و ناترازی سوخت در کشور، به تنهایی نمی‌تواند پاسخگوی نیاز فعلی و رشد بار سالانه شبکه باشد، به همین منظور احداث نیروگاه تجدیدپذیر می‌تواند گزینه مناسبی برای مقابله با این مشکلات بوده و امکان دسترسی به برق پایدار را در کوتاه‌ترین زمان ممکن فراهم سازد.در این راستا، وزارت نیرو در دولت سیزدهم برنامه‌هایی را برای احداث نیروگاه تجدیدپذیر ارائه کرده است که یکی آن‌ها برنامه احداث ۱۰ هزار مگاوات نیروگاه تجدیدپذیر است. برنامه‌ای که در آن تولید ۴ هزار مگاوات برق از طریق نیروگاه بادی خورشیدی و ۳ هزار مگاوات نیروگاه بادی و ۳ هزار مگاوات احداث نیروگاه خود تأمین صنایع در آن پیش‌بینی شده است.

بر اساس اعلام وزارت نیرو، اخیراً نیز احداث ۳۰ هزار مگاوات نیروگاه تجدیدپذیر طی ۵ سال در جلسه شورای عالی انرژی به تصویب رسید که خبر از آینده‌ای روشن در زمینه احداث نیروگاه‌های تجدیدپذیر در کشور می‌دهد.

مدیرعامل شرکت ملی مناطق نفت‌خیز جنوب خبر داد

انتقال مجموعه انبارهای مناطق نفت‌خیز جنوب به خارج از اهواز

مدیرعامل شرکت ملی مناطق نفت‌خیز جنوب گفت: انبار بزرگ لوله و مجموعه انبارهای مناطق نفت‌خیز جنوب مستقر در ناحیه صنعتی کارون با اقدامی جهادی تا پیش از پایان امسال به خارج از شهر اهواز منتقل می‌شوند.

به گزارش شرکت ملی مناطق نفت‌خیز جنوب، علیرضا دانشی در حاشیه بازدید از عملیات احداث انبار جدید لوله اهواز در منطقه کریت با اشاره به اینکه در ادامه برنامه ساماندهی به انبارهای شرکت، پروژه جابه‌جایی انبارهای لوله مناطق نفت‌خیز جنوب به منطقه کریت اجرایی شده است، تصریح کرد: در گام نخست این عملیات، ۱۷ هکتار زمین مورد نظر برای استقرار کل لوله‌ها، با همکاری مدیریت‌های کالا، ترابری و مهندسی و ساختمان زیرسازی و تسطیح شده، آنگاه برنامه انتقال ۱۲۰ هزار شاخه انواع لوله مستقر در انبار کارون به محل جدید منتقل می‌شود.

وی با اظهار خرسندی از سرعت عملیات و تشریک مساعی مدیریت‌های مرتبط با موضوع، رعایت اصول مهندسی، استانداردهای ایمنی در ایجاد انبارهای جدید، پیش‌بینی نیازهای آینده در افق ۵۰ ساله را در این باره ضروری برشمرد.

مدیرعامل شرکت ملی مناطق نفت‌خیز جنوب با اشاره به سابقه این موضوع گفت: پروژه انتقال انبارهای ناحیه صنعتی به پیش از جنگ تحمیلی برمی‌گردد که به دلایل مختلف تاکنون معطل مانده بود.دانشی، جلوگیری از تردد ماشین آلات سنگین و کاهش بار ترافیکی شهر اهواز، رعایت مسائل زیست محیطی و توجه به امنیت شهروندان، رعایت اصول پدافند غیرعامل و نزدیکی کالا و مواد مورد نیاز عملیات به جاده‌ها و تأسیسات تولیدی نفت را از مهمترین اهداف اجرای این پروژه برشمرد.

کشف میدان‌های جدید گازی در فارس

آغاز حفاری چاه اکتشافی در خُنج

**عملیات حفاری یک حلقه چاه اکتشافی گاز در حوزه گازی تازه کشف شده «تخته» در شهر