وزیر راه خبر داد؛

امضای ۶ سند همکاری بین ایران و سوریه

رئیس کمیسیون مشـــترک همکاری‌های اقتصادی ایران و سوریه با اشاره به امضای یادداشت تفاهم نشست و ۶ سند همکاری بین دو کشور رسید.

مهرداد بذرپاش رئیس کمیسیون مشترک همکاری‌های اقتصادی ایران و ســوریه در نشست با حسین عرنوس نخست وزیر سوریه، با ابزار خرسندی از نتایج مذاکرات صورت گرفته بین دو طرف، گفت: پانزدهمین نشســت کمیته عالی مشــترک همکاری‌های اقتصادی جمهوری اسلامی ایران و جمهوری عربی ســوریه با حضور محمد مخبر معاون اول رئیس جمهور و حسین عرنوس نخست وزیر سوریه برگزار شــد و در حاشیه آن، یادداشت تفاهم نشست و ۶ سند همکاری به امضا مسئولان عالی رتبه دو کشور رسید.

رئیس کمیسیون مشترک همکاری‌های اقتصادی ایران و سوریه تصریح کرد: در این اجلاس علاوه بر یادداشت تفاهم پانزدهمین اجلاس، اسناد دیگری در زمینه‌های «اصلاح موافقت نامه تجارت آزاد جمهوری اســلامی ایران و جمهوری عربی سوریه»، «همکاری‌های گردشگری»، «آثار باستانی و موزه» و «همکاری‌های ورزشی» به امضا دو طرف رسید. در سفر رئیس جمهور به سوریه ۱۶ سند همکاری میان دو کشور به امضا رسید که سعی می‌شود این اسناد همکاری و توافقات فعلی با جدیت عملیاتی شود.در کمیته عالی مشترک همکاری‌های دو کشور مباحث و موضوعات متعددی در بخش‌های مختلف نفت، گاز، برق، صنعت، تجارت آزاد، گردشگری، آموزش، مبارزه با گرد و غبار مورد بحث و تبادل نظر قرار گرفت.همچنین در زمینه بازسازی کارخانه‌های آسیب دیده سوریه توسط شرکت‌های ایرانی و صدور خدمات فنی و مهندسی

و همکاری‌های بخش کشاورزی میان دو کشور توافق نامه‌ای منعقد و پنج کمیته نیز برای پیگیری این موضوعات تعیین شد.

معاون سازمان برنامه و بودجه خبر داد

ادامه پرداخت یارانه‌های نقدی در سال آینده

معاون ســازمان برنامه و بودجه از ادامه پرداخت یارانه نقدی، معیشــتی و کالابرگ الکترونیک به گروه‌های مشمول ومددجویان تحت پوشش کمیته امداد و سازمان بهزیستی، تداوم پرداخت یارانه دارو، شــیر خشک و ملزومات مصرفی پزشکی و تداوم پرداخت یارانه نان و خرید تضمینی گندم در ســال ۱۴۰۳ خبر داد و گفت: ســازوکارهای لازم برای تســریع و تسهیل ســرمایه‌گذاری بخش خصوصی در توســعه شبکه فیبر نوری و اعمال معافیت‌های مالیاتی برای حمایت از توسعه اقتصاد دیجیتال و تشویق کسب‌وکارهای اینترنتی با استفاده از سکوهای داخلی پیش‌بینی شده است.

حمید امانی همدانی گفت: در لایحه بودجه ۱۴۰۳، پرداخت مستقیم یارانه‌های نقدی و دارو به ذی‌نفعان نهایی (سرپرستان خانوار و داروخانه‌ها)، حمایت از تولید و اشتغال با کاهش حقوق گمرکی ماشین‌آلات و تجهیزات، قطعات، مواد اولیه و واسطه‌ای تولیــدی به دو درصد و کاهش نرخ مالیــات بر ارزش افزوده واردات کالاهای اساســی، دارو و ملزومات مصرفی پزشکی و شیر خشک اطفال به یک درصد در جهت کنترل تورم به‌ویژه در اقلام موثر بر سفره مردم و سلامت مورد توجه دولت قرار گرفته‌است.

امانی افزود: در این لایحه، اولویت‌بخشــی اعتبارات بخش فرهنگ به ساخت، خرید و تکمیل خوابگاه‌های دانشجویان متأهل، پیش‌بینی سازوکارهای لازم برای اعطای کارت رفاه دانشجویی به جهت تمرکز تقویت ارائه تسهیلات و کمک‌هزینه به دانشجویان و معافیت واردات خودروی آمبولانس مورد نیاز نهادهــای ذیربط و خیران بیمارستان‌ســاز از پرداخت حقوق ورودی و عوارض گمرکی در صورت عدم امکان تأمین از محل تولید داخل نیز از سوی دولت دیده شده است.

معاون هماهنگی برنامه، بودجه و نظارت ســازمان برنامه و بودجه کشور با اشاره به نکات مثبت و امیدآفرین بودجه ۱۴۰۳، گفت: استمرار رشد سال‌های ۱۴۰۱، ۱۴۰۲ و ارتقا به رشد هفت درصدی در سال اول اجرای برنامه هفتم توسعه، توجه به توسعه حمل‌ونقل عمومی و تأمین خدمت و ســرویس دانش‌آموزان دارای معلولیت و دسترس‌پذیری سامانه‌های حمل‌ونقل عمومی برای دسترسی منطبق با استانداردهای بین‌المللی افراد دارای معلولیت، پیش‌بینی ســازوکارهای لازم به‌منظور تسریع در تأمین اعتبار طرح‌های تملک دارایی سرمایه‌ای به‌ویژه برای اســتان‌های سردسیر از طریق اســناد اعتباری و اوراق مالی اسلامی دارای قابلیت تسویه مطالبات مالیاتی دولت از اشخاص حقیقی و حقوقی، پیش‌بینی ظرفیت قانونی تسویه و تهاتر بدهی دولت ناشی از اجرای طرح‌های تملک دارایی‌های سرمایه‌ای از طریق واگذاری اموال غیرمنقول، پیش‌بینی ســازوکار رفع مشــکلات ضمانت‌نامه صادرکنندگان خدمات مهندسی به جهت تســهیل در اســتفاده از منابع بین‌المللی و پیش‌بینی سازوکارها و منابع مالی مورد نیاز لازم برای حمایت از اشغال پایدار و حمایت از مشاغل خرد خانگی در راستای ماده ۲ برنامه هفتــم از جمله نکات مثبت و امیدآفرین لایحه بودجه ۱۴۰۳ هستند

امانی همچنین برخی جنبه‌های مثبت فرهنگی لایحه بودجه ۱۴۰۳ را یادآور شــد و افزود: حمایت از محصولات سینمایی فاخر و برگــزاری رویدادهای فرهنگی و هنــری با رویکرد ترویج فرهنگ ایرانی-اســلامی و اشاعه فرهنگ مقاومت و نیز ارتقای فعالیت‌ها و تولیدات فرهنگی از قبیل موضوع‌های قرآنــی، ازدواج و خانواده، جوانی جمعیــت، اردوهای زیارتی و راهیان نور و پیشــرفت، یادواره‌ها و گلزارهای شهدا، کمک به مساجد، نمایشی، مطبوعاتی، رسانه‌ای نوین، نشر و کتاب و تولید محتوای فرهنگی فاخر فارســی در فضای مجازی در لایحه بودجه سال آینده مورد توجه قرار داشته است.

معــاون هماهنگی برنامه، بودجه و نظارت ســازمان برنامه و بودجه کشــور گفت: سوق دادن تسهیلات تکلیفی قرض الحســنه برای اجرای موضوع‌های اجتماعی از جمله قانون حمایت از خانواده و جوانی جمعیت، قانون جامع خدمات‌رسانی بــه ایثارگران، قانون حمایت از حقوق معلولان، قانون جهش تولید دانش‌بنیان، قانون ساماندهی و حمایت از مشاغل خانگی (تبصره ۱) و تدوین منابع و سازوکار اجرایی لازم برای حمایت از تولید و اشتغال پایدار و رشد تولید ملی، حمایت از مشاغل خرد، خانگی و کارگاه‌های خرد و کوچک با اولویت استقرار در مناطق محروم و روستایی در تبصره ۲ و مطابق ماده ۶ قانون پنج‌ساله هفتم، از دیگر نکات مثبت در بودجه ۱۴۰۳ است.

امانی افزود: افزایش شــفافیت بودجه از طریق ایجاد حساب واحد خزانه نزد بانک مرکزی برای دستگاه‌های اجرایی و حذف حساب‌های فرعی نزد ســایر بانک‌ها (تبصره ۳)؛ پیش‌بینی سازوکارهای لازم برای افزایش پوشش بیمه و جبران خسارت ناشی از حوادث طبیعی به ساختمان‌های مسکونی، توجه ویژه به بازســازی، نوسازی و تجهیز مدارس و دانشگاه‌ها و توسعه زیرساخت‌های حمل‌ونقل و طرح‌های آب‌رسانی، پیش‌بینی احکام مورد نیاز و ظرفیت‌های قانونی لازم برای تسهیل و تسریع رسیدگی سازمان مالیاتی به پرونده‌های مالیاتی و وصول مالیات حقه دولــت و جلوگیری از فرارهای مالیاتی و وصول به‌موقع درآمدهای مالیاتی در کنار عدالت مالیاتی و عدم فشار مالیاتی بر اقشار حقوق‌بگیر و مشاغل خرد و کسب‌وکارهای اشخاص حقیقی در سکو (پلتفرم)های داخلی نیز از نکات امیدآفرین در لایحه بودجه ۱۴۰۳ است.

۳۷ هزار میلیارد تومان سرمایه‌گذاری در مناطق آزاد محقق شده است

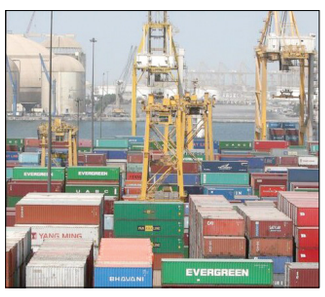

دبیر شورای عالی مناطق آزاد تجاری، صنعتی و ویژه اقتصادی ضمن اعــلام اینکه تاکنون ۳۷ هزار میلیارد تومان سرمایه‌گذاری در مناطق آزاد محقق شده است، گفت: مفهوم گسترش فعالیت در مناطق آزاد گسترش واردات بی‌رویه نیست؛ بلکه منظور، انتقال فناوری‌های پیشرفته، گسترش و تسهیل تولید، صادرات کالا و خدمات و تامین نیازهای ضروری و منابع مالی از خارج است.

حجت عبدالملکی با اشاره به بند ۱۱ سیاست‌های اقتصاد مقاومتی گفت: مناطق آزاد بایــد به‌عنوان موتور محرکه اقتصادی کشــور به جایگاه اصلی خــود بازگردد. مفهوم گســترش فعالیت در مناطق آزاد گسترش واردات بی‌رویه نیست؛ بلکه منظور انتقال فناوری‌های پیشرفته، گسترش و تســهیل تولید، صادرات کالا و خدمات و تامین نیازهای ضروری و منابع مالی از خارج است.

وی ادامه داد: تحقق چنین امری نیازمند ســرمایه‌گذاری اســت و بدون ســرمایه‌گذاری نمی‌توان انتظار گسترش اشــتغال، تولید و رفاه اقتصادی را داشت. از ابتدای امسال طراحی پروژه‌های سرمایه‌گذاری برای معرفی مناطق آزاد و ویژه اقتصادی به فعالان اقتصادی بین‌المللی در دستور کار قرار گرفت.

دبیر شورای عالی مناطق آزاد با اشاره به فلسفه تأسیس مناطق آزاد گفت: تأسیس مناطق آزاد در راستای دستیابی به اهدافی چون توسعه اقتصاد ملی، جذب سرمایه‌گذاری‌های خارجی، ایجاد اشتغال و افزایش درآمد است. در همین راستا طی چهار مرحله بسته‌های اقتصادی مناطق آزاد رونمایی شده که ارزش آن ۲۰ میلیارد یورو معادل ۹۰۰ هزار میلیارد تومان است.

عبدالمکی با بیان اینکه پروژه‌های سرمایه‌گذاری ابزاری برای معرفی فرصت‌ها و مزیت‌های سرمایه‌گذاری مناطق به فعالان اقتصادی محسوب می‌شود، گفت: مطالعات اولیه هر کدام از این پروژه‌ها انجام شده، زیرساخت‌ها فراهم و مجوز بی‌نام آن صادر شده است.

وی بــا بیان اینکه مناطق آزاد، پلی میان اقتصاد داخلی و جهانی با نگاه رشــد تولید داخل، افزایش صادرات، انتقال تکنولوژی اســت، گفت: با توجه به نگاه دولت ســیزدهم و تأکیــدات مقام معظم رهبری مبتنی‌بر توســعه اقتصاد غیرنفتی، مناطق آزاد می‌توانند نقش مهمی ایفا کنند، چراکه هم‌اکنون یک‌سوم از صادرات غیرنفتی کل کشور از مبدا این محدوده‌ها بوده است.

دبیر شورای عالی مناطق آزاد با بیان اینکه برای سرمایه گذاری در مناطق آزاد محدودیتی وجود ندارد، گفت: تاکنون ۳۷ هزار میلیارد تومان سرمایه‌گذاری در مناطق آزاد محقق شده است و در ســه ماه پایانی امسال نیز به‌دنبال تحقق تقاضاهای ثبت شده و آغاز فرایند احداث خواهیم بود.

عبدالملکی با اشاره به ظرفیت‌های و مزیت‌های اقتصادی مناطــق آزاد ایران بــرای ســرمایه‌گذاری گفت: بیش از ۷۰ درصد ترانزیت از این مبادی است، اما مناطق آزاد و ویژه اقتصادی در سطح بین‌الملل شناخته شده نیست که با حضور در رویدادهای داخلی و خارجی در تلاش برای معرفی بیشتر هستیم. وی با بیان اینکه مناطق آزاد نقاط اصلی ارتباط با سازمان‌های همکاری‌های بین‌المللی هستند، گفت: ایران می‌تواند با اتحادیه اقتصادی اوراسیا از طریق منطقه ارس، کشورهای حاشیه دریای خزر از انزلی، اتحادیه شانگهای از قشم، گروه بریکس از کیش و هند از چابهار ارتباط تجاری برقرار کند.

دبیر شورای عالی مناطق آزاد با بیان اینکه در هشت ماهه امســال در پنج رویداد بین‌المللی و چهار نمایشگاه داخلی حضور داشــتیم، افزود: به‌زودی نیز در رویداد کشــور هند شرکت می‌کنیم، زیرا به‌دلیل ظرفیت بالا با شناخته شدن بیشتر، تقاضای بیشتری را جذب خواهند کرد.

چهارمین راه مرزی آستارای ایران در آستانه بهره‌برداری

معاون حمل‌ونقل وزیر راه و شهرسازی گفت: عملیات اجرایی پایانه مرزی موقت آستارا و راه موقت دسترســی به آن، در محل منتهی الیه پل جدید آستاراچای رو به اتمام است و به‌زودی به بهره برداری خواهد رسید.

شهریار افندی زاده معاون حمل و نقل وزیر راه و شهرسازی پس از بازدید میدانی و پیمایش کارگاه عملیات اجرایی پروژه‌های پیشران توسعه حمل و نقل بین‌المللی و ترانزیت در شهر مرزی آستارا در مجاورت جمهوری آذربایجان، گفت: عملیات اجرایی پایانه مرزی موقت آستارا و راه موقت دسترسی به آن، با کارکرد انتقال کامیون‌های خالی برگشتی و رویه‌های مرزی مربوطه، در محل منتهی‌الیه پل جدید آستارا چای و جهت افزایش تردد روزانه این مرز تا حدود ۸۰۰ دستگاه کامیون، به‌صورت رفت و برگشت طبق توافق با جمهوری آذربایجان رو به اتمام است و به‌زودی به بهره برداری خواهد رسید.

معاون حمل و نقل وزیر راه و شهرســازی تاکید کرد: این پروژه، به‌عنوان یکی از پروژه‌های پیشران توسعه مبادلات مرزی اعم از صادرات، واردات و ترانزیت با کشور آذربایجان و کریدور حمل و نقل محسوب می‌شود.افندی زاده افزود: با توجه به اهمیت پیشبرد این پروژه‌های حائز اهمیت که برنامه زمان‌بندی تکمیل و بهره‌برداری آن‌ها در چارچوب کمیسیون مشترک اقتصادی دو کشور، به ریاست وزیر راه و شهرسازی در طرف ایرانی، در چند فاز عملیاتی مورد توافق طرفین قرار گرفته، شاهد الگویی موفق و قابل‌تقدیر از حاکمیت نگاه فرابخشی، انسجام، همکاری و همراهی مؤثر همه بخش‌ها و دستگاه‌های ملّی و محلی در فرآیند فشرده و با پیچیدگی‌های خاص عملیات اجرایی این پروژه‌ها هستیم.وی ادامه داد: بر این اساس، فاز اول این پروژه‌های پیشــران، شامل پایانه مرزی موقت آستارا و راه موقت دسترسی به آن، پس از پاره‌ای اقدامات تکمیلی، به‌زودی و طی چند هفته آتی بهره‌برداری خواهد شد.

دبیر شورای ساماندهی مبادی ورودی و خروجی مجاز زمینی کشور گفت: پایانه مرزی موقت آســتارا شامل یک سایت مجهز به فضای اســتقرار عوامل ارائه دهنده خدمات، تجهیزات و فرآیندهای تردد مرزی است که بلافاصله پس از توافق رؤسای کمیسیون مشترک در نشست تیرماه امسال در شهر آستارا طراحی و به تصویب و ابلاغ شورای ساماندهی مبادی ورودی و خروجی مجاز زمینی کشور رسید و عملیات اجرایی آن بر این مبنا، با فوریت آغاز شد.

به گفته افندی زاده، با توجه به توافق با کشور آذربایجان، تا زمان تکمیل عملیات اجرایی راه دسترسی ۱۱۰۰ متری به پایانه جدید در فازهای بعدی پروژه‌های پیشران مذکور، کامیون‌های خالی از پل جدید و راه دسترسی موقت به این پایانه مرزی موقت به موازات راه دسترسی ۱۱۰۰ متری، وارد کشــور خواهند شد و کامیون‌های پر، کماکان از پل و پایانه قدیم استفاده خواهند کرد. بدین ترتیب ظرفیت تردد روزانه در این مرز به حدود ۸۰۰ دستگاه کامیون به‌صورت رفت و برگشت خواهد رسید و فصل جدیدی در فعالیت‌های این مرز، به‌عنوان قلب تپنده تجارت و ترانزیت دو کشور آغاز خواهد شد.افندی‌زاده ادامه داد: تکمیل عملیات اجرایی فازهای بعدی این پروژه‌های پیشران با سرعت در دست انجام است و طی ماه‌های آتی شاهد تکمیل مسیر ۱۴۰۰ متری دسترسی به پایانه جدید نیز خواهیم بود.

معاون حمل‌ونقل وزیر راه و شهرســازی خاطرنشان کرد که: پل جاده‌ای (اتومبیل‌رو) جدید مشترک در مرز آستارای جمهوری اسلامی ایران و جمهوری آذربایجان با هدف اتصال به بزرگراه ترانزیت بین‌المللی دو کشور همسایه (اتوبان باکو به رشت و قزوین) به طول ۸۹ متر و عرض ۳۲ متر با همکاری وزارت راه و شهرســازی جمهوری اســلامی ایران و وزارت حمل و نقل، ارتباطات و فناوری‌های پیشرفته جمهوری آذربایجان و همچنین آژانس ایالتی راه‌های اتومبیل روی این کشور بر روی رودخانه مرزی آستارا چای ساخته شده‌است.

وی گفت: این پل مشترک مرزی در حد فاصل ۵۰ متری ضلع شمالی پل ریلی آستارا به‌عنوان یک پل اتومبیل‌رو و ترانزیتی جدید در آینده نزدیک آماده افتتاح است.

افنــدی‌زاده در پایان تأکید کرد: علاوه بر این پروژه، مهم‌ترین طرح‌های پیشــران، تحولی، ظرفیت‌ساز و آینده‌نگر لجستیکی، حمل و نقل بین‌المللی و ترانزیتی در مرزهای مشترک دو کشور، ساخت پل مرزی جاده‌ای و راه‌آهن در منطقه کلاله-آغبند بر روی رودخانه ارس به‌عنوان قطعه تکمیل‌کننده کریدور ارس است که اتصال جمهوری آذربایجان به نخجوان را از خاک کشورمان فراهم می‌ســازد. بار اندازی ریلی آستارا با سرمایه‌گذاری و مشارکت طرف آذری و نیز مرمت پل قدیم مرزی آستارا، با همکاری دو کشور و تحت راهبری وزیر راه و شهرسازی کشورمان به‌عنوان رئیس طرف ایرانی کمیسیون مشترک طرفین، با اولویت در دست پیگیری قرار دارند.شهرستان مرزی بندر آستارا که در شمال غربی استان گیلان و در حاشیه دریای خزر و همسایگی کشور جمهوری آذربایجان، قرار دارد، در حال حاضر از سه راه مرزی دریایی، زمینی و ریلی با خارج از کشور در ارتباط است و راه زمینی جدید به عنوان چهارمین مرز به زودی به بهره برداری خواهد رسید.

مرزهای سه گانه مستعد و مناسب داد و ستد شهرستان مرزنشین آستارا در شمال غربی استان گیلان، همواره از منظر ارزآوری و صادرات ملی برای جمهوری اســلامی ایران دارای اهمیت بوده و در شرایط تحریم نیز برای خنثی کردن حصر اقتصادی دشمنان ایران اسلامی و احیای قابلیت‌های تجاری استان سرسبز گیلان و همچنین کشور، جایگاه خاصی دارند و ارزش‌های اقتصادی خود را در صادرات برون مرزی کشور به خوبی نشان دادند.

این شهرستان مرزی شمال ایران که موقعیت خاصی که در منطقه دارد، نقش مهمی در تجارت بین‌المللی جمهوری اسلامی ایران ایفا می کند و موقعیت بسیار عالی آستارا برای تجارت خارجی، نظر مســئولان دو کشور همسایه ایران و جمهوری آذربایجان را برای ایجاد و بهره برداری از چهارمین گذرگاه مرزی جلب کرده است.۶

اخبار کوتاه

۱۰ هزار نفر تا پایان سال خانه‌دار می‌شوند

مدیرعامل شهر جدید پردیس با بیان اینکه با تلاش‌های انجام شده ۱۰ هزار واحد مسکن مهر پردیس پیش از اتمام سال تکمیل و تحویل خواهد شد، از تلاش آن شرکت برای تکمیل همه واحدهای باقیمانده مسکن مهر در صورت تامین اعتبار در دولت فعلی خبر داد.

«خلیل محبت‌خواه» درباره تکمیل واحدهای باقیمانده مسکن مهر در آن شهر جدید، توضیح داد: از تعداد واحدهای باقی‌مانده مسکن مهر در شهر جدید پردیس به تعداد ۲۹ هزار و ۱۸۲ واحد، مهر ماه امسال ۱۰ هزار واحد تکمیل و با اجرای همه زیرساخت‌ها به متقاضیان تحویل شدوی بیان‌داشت: مدیران هر بلوک در مشارکت با مالکان همه واحدهای تحویل شده باید انشعابات برق و گاز خود را که تا محل ساختمان آمده است، راه‌اندازی کنند.مدیرعامل شرکت عمران شهر جدید پردیس با بیان اینکه واحدهای باقی‌مانده مسکن مهر آن شهر اکنون به ۱۹ هزار و ۱۸۲ واحد کاهش یافته است، از برنامه آن شرکت برای تحویل هفت‌هزار واحد در دهه فجر و سه‌هزار واحد دیگر قبل از اتمام سال جاری خبر داد.

رییس اتحادیه بارفروشان مطرح کرد

صادرات بی‌رویه پیاز به کشورهای همسایه

رییس اتحادیه بارفروشان تهران گفت: متاسفانه در حال صادرات بی‌رویه پیاز به کشورهای همسایه هستیم و اگر این صادرات ادامه‌دار شود قطعا امسال با مشکلاتی در بحث پیاز مواجه خواهیم شد.

مصطفی دارایی‌نژاد با بیان اینکه شب گذشته قیمت عمده گوجه فرنگی در میدان مرکزی میوه و تره‌بار کیلویی ۱۸ تا ۲۴ هزار تومان بود، گفت: این گوجه فرنگی باید با احتساب ۳۵ درصد سود به دست مصرف کننده برسد و اگر با قیمت‌های بالاتر عرضه شود، باید نظارت در بخش‌های دیگر صورت بگیرد.وی افزود: یک نوع گوجه فرنگی گلخانه‌ای داریم که قیمت آن بالا و کیلویی ۳۵ هزار تومان سر زمین خرید و فروش می شود. این گوجه فرنگی اغلب صادراتی بوده و به کشورهای قطر، امارات، روسیه و ترکمنستان صادر می شود.رییس اتحادیه بارفروشان کشور اضافه کرد: با ورود بار جدید به بازار قیمت گوجه فرنگی مجددا در این هفته کاهشی خواهد شد.وی با تاکید بر اینکه باید الگوی کشت در کشور اجرایی شود، گفت: اگر برای کشت و صادرات برنامه‌ریزی نداشته باشیم، هر سال در یک محصولی دچار بیش‌بود یا کمبود خواهیم شد. باید مشخص کنیم مصرف داخلی کشور چقدر است، چقدر باید تولید و به چه میزان باید صادر شود. نباید اینگونه باشد که یکسال قیمت گوجه فرنگی بالا برود، همه بکارند ولی بعد از آن با مازاد مواجه شویم، قیمت‌ها کاهشی شود و سال بعد کسی تمایل به کاشت نداشته باشد.دارایی‌نژاد با بیان اینکه متاسفانه برنامه‌ای برای کاشت نداریم و حتی برای صادرات هم برنامه‌ریزی‌های درستی صورت نمی‌گیرد، افزود: هندوستان به کشورهای حاشیه خلیج فارس و کشورهای همسایه‌اش پیاز صادر می‌کرد اما امسال با کمبود پیاز مواجه شده است و دیگر صادراتی انجام نمی دهد، در عوض ما صادرات بی‌رویه پیاز به پاکستان، افغانستان، کشورهای حاشیه خلیج فارس، روسیه و... داریم و اگر صادرات ادامه پیدا کند، امسال به مشکل خواهیم خورد.وی در پایان گفت: اگر برای تولید برنامه داشته باشیم، در توزیع هم مشکلی ایجاد نخواهد شد. وزارت جهاد هم باید به این موضوع ورود کند و تا زمانی که الگوی کشت اجرایی نشود، همین آش و همین کاسه است.

مذاکره ایران با ۲۰ کشور دنیا در زمینه توسعه حمل‌ونقل هوایی

رئیس سازمان هواپیمایی کشوری از مذاکره ایران با ۲۰ کشور دنیا در خصوص توسعه حمل‌ونقل هوایی در حاشیه پانزدهمین اجلاس ICAN خبرداد.

محمد محمدی بخش در مراسم بزرگداشت روز جهانی هواپیمایی کشور، گفت: تمامی تلاش‌های صورت گرفته در تحقق ایمنی و امنیت دو مؤلفه بزرگ صنعت هوایی در پیمان شیکاگو که به عنوان مؤلفه‌های اصلی به شمار می‌رود، امروز در صنعت حمل و نقل هوایی ایران حاکم، جاری و مورد تأیید سازمان جهانی هواپیمایی کشوری است. کاپیتان محمدی بخش ادامه داد: علیرغم دستیابی به موفقیت‌های چشمگیر در این صنعت اما تا رسیدن به نقطه مطلوب فاصله داریم و این نقطه مطلوب از نظر ما رضایتمندی مردم و پاسخ گویی به نیازها و تقاضاهای موجود از این صنعت است.رئیس سازمان هواپیمایی کشوری با اشاره به اینکه بخش حمل و نقل هوایی به عنوان پیشران صنعت و توسعه است، افزود: امروز علیرغم جنگ نابرابر آمریکا و متحدانش علیه کشورمان در طول ۴۳ سال گذشته، همچنان روی پای خود ایستادیم و در حوزه تعمیر و نگهداری، طراحی و ساخت استفاده از شرکت‌های دانش بنیان و همچنین الحاق هواپیماهای جدید به ناوگان هوایی کشور شاهد رشد و رونق چشمگیری هستیم و با کمک مؤثر دولت سیزدهم با تأمین نقدینگی بحث نوسازی نیز محقق خواهد شد.کاپیتان محمدی بخش به برگزاری پانزدهمین اجلاس ICAN در کشور عربستان اشــاره کرد و گفت: در حاشیه این اجلاس با ۲۰ کشــور دنیا در خصوص توسعه شبکه پروازی، همکاری‌های بین‌المللی و . . . بحث و تبادل نظر صورت گرفت.

ایران تامین‌کننده منابع خام برای کشورهای تولیدکننده است

مشاور وزیر اقتصاد گفت: نقش ایران در اقتصاد بین‌الملل نقش از قبل تعریف شده مبنی بر تامین‌کننده منابع خام برای کشورهای تولیدکننده است که خود را در ارزش صادرات و واردات نشان می دهد.

نعمتی مشاور وزیر امور اقتصادی و دارایی دیروز در نشست خبری همایش اقتصاد ایران اظهار کرد: در دو سال گذشته شعار جدی داریم مبنی بر اینکه وزارت اقتصاد علاوه بر پیگیری مسائل معیشت وزارت دانش حکمرانی و دانش اقتصاد هم باشد. ما در کشور به سیاست‌های مبتنی بر کیفیت و اجماع نخبگانی کشور نیاز داریم زیرا در غیر این صورت بعید است مسیر گذشته را بتوانیم تغییر دهیم‌وی با بیان اینکه مسیر گذشته اقتصاد ایران به ویژه دهه نود، مسیر از دست رفته شاخص‌های اقتصادی بود، افزود: طی ۲ ســال گذشته جلسات کارشناسی زیادی برای بررسی وضعیت اقتصادی کشور برگزار کردیم زیرا مسائل اقتصادی ایران بسیار پیچیده بوده و با ابعاد فرهنگی، سیاسی، اجتماعی در هم تنیده اســت‌وی تاکید کرد: باید مسیر گذشته اقتصادی کشور را تغییر دهیم که در همین راستا در همایش اقتصاد ایران به بررسی ارتقای کیفیت اقتصاد ایران خواهیم پرداخت.مشاور وزیر اقتصاد افزود: اقتصاد ایران در فضای سیاست بین الملل نقش از قبل تعیین شده دارد؛ در واقع ایران نقش تأمین منابع خام برای کشورهای تولیدکننده را دارد که این نقش در ارزش کالاهای صادراتی و وارداتی بارز است‌وی ادامه داد: اقتصاد مبتنی بر منابع طبیعی ساختارهای خود را در این ۵۰ سال تحکیم کرد که فضای تولید دانش بنیان را تحت تأثیر قرار داده است. بنابراین در گام نخست ایران باید یک جانمایی در اقتصاد بین الملل برای خود در نظر گیرد زیرا در این صورت می‌توانیم اصلاحات ساختاری را رقم بزنیم. مشکلات ساختاری علت تاترازیهای اصلی امروز اقتصاد کشور است.نعمتی اظهار کرد: محورهای این همایش شامل نظام تصمیم گیری، سیاست گذاری، حکمرانی مبتنی بر داده، ناترازی‌های نظام بانکی و مباحث ارزی، ناترازی‌های مالیاتی و رفاهی، ناترازی‌های نظام بودجه ریزی، ناترازی های انرژی و جانمایی اقتصاد ایران در نظام بین الملل است.

افزایش بیش از ۱۶۰ درصدی قیمت گوسفند زنده

قیمت یک کیلو گوسفند و بره زنده و گاو پرواری تابستان امســال نسبت به فصل مشابه سال قبل به ترتیب ۱۶۰٫۵ و ۱۴۴٫۳ درصد افزایش داشته است.

در بخش غلات، فصل تابســتان سال ۱۴۰۲، متوسط قیمت گندم ۱۴۳۷۰۸ ریال بوده که نسبت به فصل مشابه ســال قبل ۲۵٫۷ درصد افزایش داشــته است. همچنین متوسط قیمت جو ۹۸۷۴۶ ریال بوده که نسبت به فصل مشابه سال قبل ۴٫۵ درصد کاهش داشته است.

در بخش حبوبات، در فصل تابستان سال ۱۴۰۲، متوسط قیمت نخود بــا ۹٫۲ درصد افزایش بــه ۳۸۱۸۱۵ ریال، همچنین متوســط قیمت عدس با ۳٫۵ درصد کاهش به ۴۴۹۳۵۰ ریال رسیده است.

در بخش محصولات جالیزی، در ۳ ماهه دوم سال ۱۴۰۲، متوسط قیمت هندوانه ۳۹۳۰۰ ریال و متوسط قیمت خربزه ۷۴۰۸۱ ریال بوده اســت که به ترتیب نســبت به فصل تابستان ســال قبل ۶۴٫۴ و ۱۰۲٫۹ درصد افزایش داشته است. همچنین متوسط قیمت خیار ۱۷۷۸۳۸ ریال بوده اســت که نسبت به فصل مشابه سال قبل ۱۰۲٫۰ درصد افزایش داشته است.

در بخش سبزیجات، در ۳ ماهه دوم سال ۱۴۰۲، متوسط قیمت سیب زمینی ۹۵۸۰۶ ریال و متوسط قیمت گوجه فرنگی ۴۳۶۵۶ ریال بوده اســت که به ترتیب نسبت به فصل مشــابه سال قبل ۶٫۷ و ۱۳٫۵ درصد کاهش داشته است. همچنین متوسط قیمت پیاز با ۲۶٫۶ درصد افزایش نسبت به تابســتان ســال قبل، به ۶۵۶۲۹ ریال رسیده است.

در بخش محصــولات علوفه‌ای، در تابســتان ۱۴۰۲، متوسط قیمت یونجه ۶۹۹۲۶ ریال بوده است که نسبت به فصل مشابه سال قبل ۲۵٫۹ درصد افزایش داشته است و متوسط قیمت کاه ۱۶۶۴۱ ریال بوده که نسبت به فصل مشابه سال قبل ۳۴٫۰ درصد کاهش داشته است.

در بخش میوه‌های هسته‌دار، در ۳ ماهه دوم سال ۱۴۰۲، متوســط قیمت زردآلو ۲۷۵۱۸۲، هلــو ۱۷۸۹۰۷ و آلبالو ۲۸۴۲۴۹ ریال بوده است که نسبت به فصل مشابه سال قبل به ترتیب ۲۹٫۰، ۱۹٫۶ و ۵۰٫۵ درصد افزایش داشــته است.به علاوه متوسط قیمت گیلاس با ۰٫۶ درصد افزایش به ۵۶۸۱۲۱ ریال رسیده است.

در بخش میوه‌های دانه‌دار، در تابســتان ۱۴۰۲، متوسط قیمت ســیب درختی ۱۸۳۴۹۲ ریال بوده که نسبت به فصل مشابه سال قبل ۵۱٫۸ درصد افزایش داشته است. همچنین متوسط قیمت انگور ۱۶۹۹۳۹ ریال بوده است که نسبت به فصل مشابه سال قبل ۳۵٫۶درصد افزایش داشته است.

در بخــش دامــداری ســنتی، در ۳ ماهه دوم ســال ۱۴۰۲، متوســط قیمت یک کیلوگرم گوسفند و بره زنده ۱۹۳۸۳۲۷ ریال و متوســط قیمت یــک کیلوگرم گاو پــرواری زنده ۱۸۷۶۶۳۳ ریال بوده که نســبت به فصل مشابه سال قبل به ترتیب ۱۶۰٫۵ و ۱۴۴٫۳ درصد افزایش داشته است.

در بخش فراورده‌های دامی ســنتی، در تابستان ۱۴۰۲، متوسط قیمت یک کیلوگرم شیر گوسفند ۴۱۶۴۱۲ ریال و متوسط قیمت یک کیلوگرم شیر گاو ۱۴۸۲۵۸ ریال بوده که نســبت به فصل تابستان سال قبل به ترتیب ۷۳٫۷ و ۲۵٫۰ درصد افزایش نشان می‌دهد.

در بخش هزینه خدمات ماشــینی، در ۳ ماهه دوم سال ۱۴۰۲، هزینه شخم زمین زراعی آبی ۱۵۷۵۶۸۴۳ ریال در هر هکتار و هزینه شخم زمین زراعی دیم ۱۰۶۱۷۴۸۸ ریال در هر هکتار بوده که نسبت به فصل مشابه سال قبل به ترتیب ۷۳٫۵ و ۶۲٫۹ درصد افزایش داشته است.

در بخش دســتمزد نیروی کار، در تابستان سال ۱۴۰۲، متوسط دستمزد روزانه کارگر میوه چین مرد ۳۹۳۴۰۹۶ ریال بوده است که نسبت به فصل مشابه سال قبل ۴۲٫۹ درصد افزایش داشته است و متوسط دستمزد روزانه کارگر میوه چین زن ۲۶۴۳۳۰۱ ریال بوده اســت که نسبت به فصل تابستان سال قبل ۵۰٫۲ درصد افزایش داشته است. در این فصل، متوسط دستمزد روزانه کارگر وجین کار و تنک کار مرد ۴۰۵۹۲۷۰ ریال و متوسط دستمزد روزانه کارگر وجین کار و تنک کار زن ۳۰۴۰۱۶۲ ریال بوده است که نسبت به فصل مشــابه سال قبل به ترتیب ۴۷٫۳ و ۴۴٫۲ درصد افزایش نشان می‌دهد.

اینفوگراف

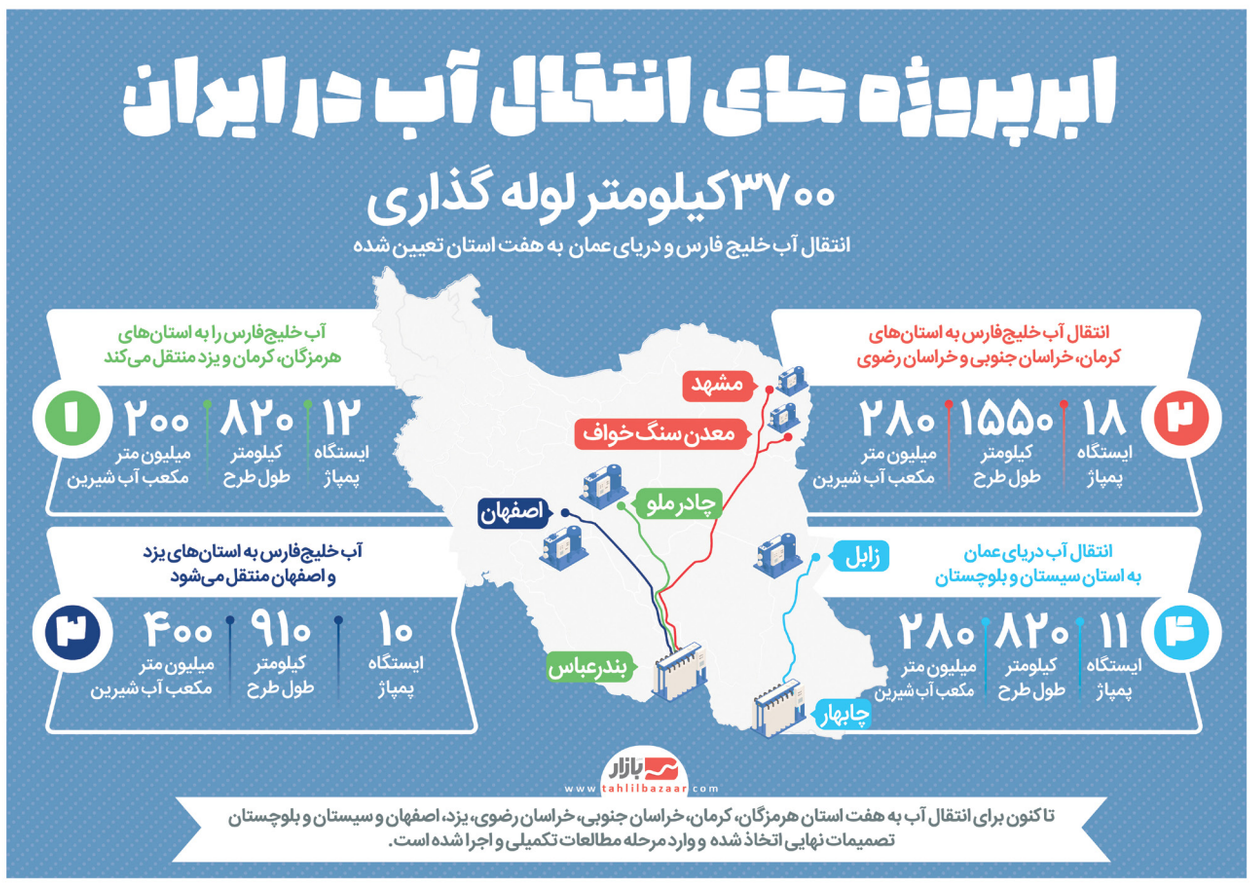
ابرپروژه های انتقال آب در ایران
۳۷۰۰ کیلومتر لوله گذاری
انتقال آب خلیج فارس و دریای عمان به هفت استان تعیین شده
آب خلیج‌فارس را به استان‌های هرمزگان، کرمان و یزد منتقل می‌کند
۱ ایستگاه پمپاژ ۱۲
طول طرح کیلومتر ۸۲۰
مکعب آب شیرین میلیون متر ۲۰۰
انتقال آب خلیج‌فارس به استان‌های کرمان، خراسان جنوبی و خراسان رضوی
۳ ایستگاه پمپاژ ۱۸
طول طرح کیلومتر ۱۵۵۰
مکعب آب