معاون وزیر صمت مطرح کرد

مافیای دارو ادعا نیست؛ موثق است

معاون صنایع عمومی وزارت صنعت، معدن و تجارت گفت: مصادیقی که درباره مافیای دارو وجود دارد صرفا ادعا نیست بلکه برای برخی از آن‌ها پرونده‌هایی در قوه قضائیه تشکیل شده و موضوع موثق است.

محمد مهدی برادران اظهار داشت: باندهایی در داخل و خارج از کشور برخلاف مصالح ملی در حوزه دارو فعال هستند و اقداماتی را انجام داده‌اند، به‌طوری که امروز حتی یک سریال تلویزیونی برمبنای پرونده‌های موجود ساخته شده است.معاون وزیر صمت اظهار داشت: این افراد در برخی موارد با ترویج واردات بی رویه و فشار بر مصرف کننده نهایی به دنبال منافع خود هستند و باید آن‌ها را از صنعت داروسازی جدا کرد.

برادران افزود: دستگاه‌های نظارتی پرونده‌هایی را بصورت شفاف در خصوص مافیای دارو ارائه کرده اند و نمی‌توان آن را انکار کرد، اصل نظارت به عهده سازمان غذا و دارو است و ما هم خواهان تشدید نظارت‌ها بودیم، البته همین تشدید نظارت‌ها هم منجر به اعتراض برخی از افراد در این صنعت شده است و با انکار موضوع تلاش دارند از نظارت‌ها بکاهند.

معاون صنایع عمومی وزارت صمت گفت: در سال‌های گذشته ردپای مافیای دارو را مشاهده کرده ایم و حتی به برخی از فعالان این صنعت که منکر مافیا بودند گفتم اگر شک دارید در آینه نگاهی بندازید تا ببینید.

سخنگوی اقتصادی دولت اعلام کرد

تورم در مسیر بلندمدت کاهشی است

سخنگوی اقتصادی دولت دلیل افزایش تورم در ماه قبل را اختلال تولید گوشت قرمز و برخی اقلام دیگر اعلام کرد و گفت: این امر باعث شد تورم خوراکی‌ها به بیش از چهار درصد در آذر برسد و هدف‌گذاری تورم در این ماه قدری نسبت به آنچه مدنظر بانک مرکزی بود افزایش یابدکه برای حل این مشکل وزارت کشاورزی در تلاش است بخشی از این کسری و ناترازی را با واردات موقت برطرف کند.

احسان خاندوزی دیروز (سه شنبه) در ابتدای نشست خبری هفتگی با اشاره به وضعیت شاخص‌های اقتصادی کشور در ماه‌های گذشته، اظهار کرد: کاهش نرخ تورم یک برنامه اصلی و در صدر پیگیری‌ها از بانک مرکزی و سایر دستگاه‌های موثر در افزایش قیمت‌هاست. سیاست‌های معطوف به کنترل تورم از جمله ایجاد ثبات در بازار ارز یا کاهش نرخ رشد نقدینگی در ۱۰ ماه گذشته به شکل مستمری در ستاد اقتصادی انجام شده است.

وی افزود: در آذرماه برخلاف رویه ماه‌های گذشته ۰٫۷ درصد افزایش تورم را شاهد بودیم که این افزایش به دلیل مشکلات ثبت هزینه چند قلم کالای خاص بود که مشخصاً اختلال تولید گوشت قرمز و برخی اقلام دیگر باعث شد تورم خوراکی‌ها به بیش از چهار درصد در آذر برسد.

خاندوزی تاکید کرد: رشد ۴٫۱ درصد تورم خوراکی‌ها در آذر منجر شد هدف‌گذاری تورم در این ماه قدری نسبت به آنچه مدنظر بانک مرکزی بود افزایش یابد. برای حل این مشکل وزارت جهاد کشاورزی تلاش کرده تا بخشی از این کسری و ناترازی را با واردات موقت برطرف کند. ماهانه ۶۰۰۰ تن گوشت گرم و حدود ۸۰۰۰ تن گوشت منجمد برای تأمین بازار وارد می‌شود.

وزیر اقتصاد با بیان اینکه نرخ بیکاری در پاییز امسال به ۷٫۶ درصد کاهش یافته است، اظهار کرد: این تقریباً کمترین نرخ بیکاری در دو دهه گذشته است. همزمان با این نرخ، مشارکت هم نیم واحد درصد افزایش یافته که علامت خوبی است. بیکاری فارغ‌التحصیلان به ۱۱٫۵ درصد کاهش یافت که در پاییز سال گذشته ۱۲٫۵ درصد بود.

خاندوزی ادامه داد: اشتغال ناقص هم به ۸٫۱ درصد کاهش یافته است که در پاییز سال گذشته ۹٫۵ درصد بود. در شاخص رشد اقتصادی بر اساس آمار بانک مرکزی در نیمه اول سال جاری ۴٫۷ درصدی بوده است که با وجود رشد سه درصدی سال گذشته، حفظ نرخ رشد در شش ماهه سال جاری نشانگر این است که مسیرهای ایجاد ارزش افزوده و تولید در بخش‌های کشور در نیمه اول امسال بهتر از سال قبل است.

سخنگوی دولت با بیان اینکه رشد اقتصادی بدون احتساب نفت ۳٫۶ درصد بوده و یک درصد از رشد ۲٫۶ درصدی نیمه‌اول سال گذشته بیشتر است، تاکید کرد: در زیرمجموعه‌های صنایع و معادن رشد اقتصادی شش ماهه امسال ۳٫۸ درصد، خدمات ۴٫۲ درصد است. نرخ رشد با نفت و بدون نفت روند رو به رشد شش‌ماهه نخست سال قبل را ادامه داده و برخلاف ادعاها، چون این رشد همراه با کاهش بیکاری و افزایش اشتغال کشور است رشد باکیفیتی است و فقط بخش‌هایی که حائز درآمد هستند بدون ایجاد اشتغال، رشد نکرده‌اند بلکه همزمان با رشد اقتصادی تعداد شاغلان هم افزایش یافته است. وی با تاکید بر اینکه حرکت اقتصاد در مسیر ثبات و پیش‌بینی‌پذیری تداوم دارد، گفت: دولت سیزدهم از ابتدای فعالیت خود تلاش کرده با ایجاد انضباط مالی در بخش‌های مختلف و کنترل نرخ بازار ارز، رشد تورم را مهار و فضای اقتصادی کشور را برای فعالان اقتصادی پیش بینی پذیر کند تا امکان رشد مستمر در بخش‌های مختلف فراهم شود.

سخنگوی اقتصادی دولت با بیان اینکه تورم در مسیر بلندمدت کاهشی است، اظهار کرد: در زمینه کسری بازار گوشت هم که پیش از این به آن اشاره شده، پیش‌بینی وزارت جهاد کشاورزی این است که با اقداماتی، بازار گوشت را تا بهار به تعادل برساند. بنابراین ممکن است برخی اجزا در کوتاه‌مدت رشد کنند اما این رشد مقطعی تورم، ناشی از سیاست‌های پولی و مالی دولت نیست. وزیر اقتصاد با بیان اینکه امروز از دام سرمایه‌گذاری منفی و صفر دهه ۹۰ عبور کرده‌ایم، یادآور شد: تشکیل سرمایه ثابت ناخالص بنا بر آمار بانک مرکزی در نیمه اول سال ۴٫۵ درصد رشد داشته است و ادامه روند سال ۱۴۰۱ را در سال جاری شاهد هستیم. در دهه ۹۰ تشکیل سرمایه ثابت ناخالص کشور منفی ۴۷ درصد بود. امیدواریم این روند بهبود یا با سرعت بیشتری پیش رود.

وی با اشاره به گزارش خزانه‌داری کل کشور از تخصیص پروژه‌های عمرانی در ۹ ماهه سال جاری، اظهار کرد: پایان آذر امسال ۱۳۰ هزار میلیارد تومان بودجه عمرانی تخصیص یافته که نسبت به مدت مشابه سال قبل، دقیقاً ۵۵ درصد افزایش داشته است و ۸۷ هزار میلیارد تومان از مبلغ یادشده هم در دو ماه اخیر تخصیص یافته است. خاندوزی در پاسخ به پرسشی درباره وضعیت اعلام نرخ تضمینی خرید گندم، گفت: اصل خواسته کشاورزان کاملا به‌حق است که باید نرخ خرید در موعد قانونی انجام شود. براساس قانون از سال گذشته نرخ‌گذاری از سوی شورای قیمت‌گذاری انجام می‌شود. رایزنی‌های نهایی هم در این زمینه از سوی وزیر جهاد کشاورزی انجام شده و تا پایان هفته آینده قطعاً از سوی جهاد کشاورزی نرخ اعلام می‌شود.

سخنگوی اقتصادی دولت در پاسخ به پرسشی درباره افزایش تعرفه اینترنت، یادآور شد: قبل از اعلام تغییر نرخ‌ها، وزارت ارتباطات با اپراتورها درباره اینکه چه بسته‌هایی شامل افزایش تعرفه می‌شود و تا چه میزان امکان افزایش قیمت‌ها وجود دارد، توافقات لازم را انجام داده است. حتما نظارت پسینی پس از ابلاغ نرخ‌های جدید انجام خواهد شد. مردم هم هرجا فراتر از نرخ اعلام شده، موردی دیدند تخلفات را از طریق سامانه ۱۹۵ و سایر سامانه‌ها گزارش کنند. دولت درباره تخلفات اپراتورها خارج از توافق صورت گرفته هیچگونه کوتاهی و مسامحه‌ای نخواهد داشت.

وزیر اقتصاد در پاسخ به پرسشی درباره انضباط بانکی، تاکید کرد: این امر از موضوعات تاکیدی رئیس‌جمهوری است و دو موسسه مالی ناتراز تعیین تکلیف شده‌اند و یک موسسه دیگر نیز تا پایان سال تعیین تکلیف خواهد شد. برنامه برای حل ناترازی‌های چند موسسه باقیمانده – که برنامه مکتوب آن از سوی بانک مرکزی به خود این موسسات اعلام شده است – یا تعیین تکلیف موسساتی که حاضر نمی‌شوند به برنامه رفع ناترازی خود تن دهند، در ماه‌های آینده از سوی بانک مرکزی اعلام می‌شود. خاندوزی ادامه داد: امیدواریم طبق ابلاغیه ۱۱ آذرماه رئیس‌جمهوری که همان قانون جدید بانک مرکزی مصوب مجلس شورای اسلامی است و اختیارات ویژه‌ای به بانک مرکزی می‌دهد که شامل فصلی اختصاصی درباره موسسات ناتراز و چگونگی مواجهه با آن می‌شود، چه امسال و چه سال آینده شاهد باشیم مسئله موسسات ناتراز در اقتصاد کشور تعیین تکلیف شود.

سخنگوی اقتصادی دولت در پاسخ به پرسشی درباره ابهامات ایجادشده نسبت به مالیات طلافروشان، تصریح کرد: هیچ مالیات جدیدی و هیچ نرخ جدیدی برای مالیات، چه برای طلافروشان و چه اصناف دیگر، وضع نشده است. حتی مسئله الزام به ثبت موجودی طلا که در سامانه جامع تجارت تدارک دیده شده، سه ماه فرصت داده شد که اگر آمادگی وجود ندارد این آمادگی مهیا شود.

وزیر اقتصاد یادآور شد: تنها اتفاقی که شاهد هستیم این است که دولت اجرای قانون پایانه‌های فروشگاهی و سامانه مودیان را از اول دی برای گروههایی که به سامانه ملحق نشده بودند، آغاز کرده است. تا پیش از این تاریخ، بخش‌هایی از شرکت‌های دولتی بزرگ و شرکت‌های بورسی فراخوان شده بودند و فاکتور الکترونیکی خود را در سامانه مودیان درج می‌کردند. از اول دی‌ماه باید صنف طلافروشان و البته سایر اصنافی که درآمدشان بالاتر از ۱۸ میلیارد تومان است نیز صدور فاکتور الکترونیکی را در سامانه ثبت کنند.

خاندوزی با بیان اینکه امیدوارم حواشی اخیر ناشی از بدفهمی باشد و غرض دیگری پشت کار نباشد، تصریح کرد: قانون پایانه‌های فروشگاهی و سامانه مودیان به دلیل شفافیت مبادلاتی که در اقتصاد ایجاد می‌کند، جلوی بسیاری از تخلفات و فاکتورهای جعلی را می‌گیرد و با فاکتورهای صوری، قاچاق و فرار مالیاتی مقابله می‌کند، کمک موثری است تا در سال‌های آینده بدون نیاز به کاغذ باشیم و هر سه ماه از مودیان مالیاتی اسناد و مستندات مطالبات کنیم، این مستندات به شکل برخط در سامانه های هوشمند مشاهده شود.

وی همچنین اعلام کرد: در مورد صنف طلا افرادی که در این صنف فعالیت دارند اعلام کرده‌اند که حتما به قانون تمکین خواهند کرد، سهم بسیار کمی از مودیان بزرگ مالیاتی هستند. در سال گذشته حدود ۳۴ درصد از فعالان صنف طلا مشمول مالیات صفر شدند و حدود ۲۰ درصد نیز مالیات سالانه آنان بین ۰ تا ۵ میلیون تومان بوده است؛ حدود ۲۰ درصد بین ۵ تا ۱۵ میلیون مالیات سالانه داشته‌اند و ۱۶ درصد نیز بین ۱۵ تا ۳۰ میلیون تومان در یکسال مالیات داده‌اند و فقط ۱۰ درصد بیش از ۳۰ میلیون تومان مالیات پرداخت کردند.

سخنگوی اقتصادی دولت با اشاره به افزایش میزان وصولی درآمد نفت در ۹ ماهه امسال به ۲۳ درصد نسبت به سال گذشته، اظهار کرد: همچنین میزان ارز در دسترس بانک مرکزی امسال افزایش یافته است. گشایش در پول‌های بلوکه‌شده در سال گذشته و اقدامات دیگر این امکان را به بانک مرکزی می‌دهد که کاهش قیمت جهانی نفت را جبران کند. حتی درباره برخی از ارزهای خاص در ماه، شاهد پیشی گرفتن میزان عرضه به میزان خرید بود و چشم‌انداز مدیریت بازار ارز چشم‌انداز باثباتی است.

وزیر اقتصاد در پاسخ به پرسشی درباره وضعیت واردات خودروهای کارکرده، تاکید کرد: اساسا تنظیم مقداری واردات کشور از ابتدای امسال براساس ضوابطی پیش می‌رود که بازار ارز تحت کنترل بانک مرکزی باشد، اقدام درستی است اما اینکه چرا آیین‌نامه واردات خودروهای کارکرده به سرانجام نرسیده است به مقدماتی از جمله اصلاح آیین‌نامه واردات خودروهای نو نیاز دارد. اصلاحات آیین‌نامه واردات خودروهای نو در همین هفته در هیئت دولت مطرح شد و به تبع آن آیین‌نامه واردات خودروهای کارکرده در روزها و هفته‌های آینده در دستور کار هیئت دولت قرار خواهد گرفت و به محض آنکه مصوب شود جزئیات آن اعلام می‌شود.

وی در بخش دیگری از این نشست خبری با اشاره به تیتر رسانه‌ای که اقدامات دولت را «پوپولیستی» خوانده بود، اظهار کرد: آیا دولتی که در سال اول کار خود اقدام به حذف ارز ۴۲۰۰ تومانی می‌کند به دنبال حرکات پوپولیستی است؟ دولتی که به پیشواز برنامه قاطع و برخورد بدون اغماض با موسسات مالی و اعتباری ناتراز رفته و در عین حال به دنبال رفع ناترازی بانک‌ها و تجمیع حساب‌های دولت و خاتمه دادن به بی‌انضباطی‌هاست، اقدامات پوپولیستی انجام داده است؟

خاندوزی ادامه داد: مسئله بی‌انضباطی در کارتخوان‌ها و شناسایی بی‌سابقه فرارهای مالیاتی که در تاریخ دولت‌های گذشته سابقه نداشته و از سوی دولت سیزدهم انجام شده، مصداق کار پوپولیستی است؟ دولت سیزدهم مجموعه اقداماتی تا امروز انجام داده که آرزوی دیرینه دوستانی بود که امروز دولت را به چنین عناوینی متهم می‌کنند. تاکید رئیس‌جمهوری نیز این است که کار خوب به اسم هر کسی که می خواهد، تمام شود، در هرحال ما مسئول برطرف کردن نقاط ضعف گذشته هستیم.

قیمت گل در بازار شکسته شد

رییس اتحادیه تولیدکنندگان گل و گیاه تهران گفت: روزهای قبل نوساناتی در بازار اتفاق افتاد که به کمک تولیدکنندگان و فروشندگان این نوسان کنترل و قیمت‌ها شکسته شد.

غلامحسین سلطان محمدی، با بیان اینکه هیچ کمبودی در گل و گیاه وجود ندارد، اظهار کرد: امسال قیمت گل نسبت به سال قبل افزایشی نداشته است و فراوانی گل و گیاه داریم.

وی افزود: روزهای قبل نوساناتی در بازار اتفاق افتاد که به کمک تولیدکنندگان و فروشندگان این نوسان کنترل و قیمت‌ها شکسته شد.

رییس اتحادیه تولید کنندگان گل و گیاه تهران اضافه کرد: در حال حاضر قیمت عمده هر دسته داودی ۳۰ هزار تومان، رز ایرانی قرمز شاخه‌ای ۳۰ هزار تومان، رز هلندی ۵۰ تا ۷۰ هزار تومان و گلایل نیز شاخه‌ای ۲۰ هزار تومان است.

وی تصریح کرد: دیروز قیمت گل نسبت به یکی دو روز گذشته ۴۰ تا ۵۰ درصد کاهش داشته است. سلطان محمدی افزود: مغازه‌داران نیز باید کمک کنند و سود خود را کاهش دهند تا گل با قیمت متعادل‌تر و مناسب‌تری در این روزها به دست مردم برسد. وی در پایان گفت: این قول را خواهیم داد که در روزهای اخیر قیمت گل را متناسب با بازار نگه داریم.

تبدیل مجوزهای قدیمی به شناسه یکتا برای شناسایی واحدهای بدون مجوز

رییس مرکز ملی بهبود محیط کسب و کار گفت: تبدیل پروانه‌های کاغذی به شناسه یکتا بهترین راهکار برای شناسایی واحدهای صنفی غیرمجاز است.

به گزارش دبیرخانه مرکز ملی بهبود محیط کسب و کار؛ امیر سیاح در نشست با رؤسای اتاق‌های اصناف سراسر کشور اظهار کرد: بررسی روند صدور مجوزهای صنفی، خانگی و دستگاهی نشان می‌دهد که روند صدور مجوزهای صنفی نسبت به سایر مجوزها سریع‌تر صادر شده است.

وی با اشاره به تمکین اصناف از قانون برای صدور و تمدید الکترونیکی پروانه‌های کسب افزود: بر اساس تمهیدات اندیشیده شده از این پس ثبت درخواست صدور مجوز در صورت تمایل متقاضی می‌تواند از طریق اتحادیه‌ها انجام شود و محدودیت و ممنوعیتی در این زمینه وجود ندارد. چنانچه متقاضی مجوز بخواهد این امکان وجود دارد که ثبت درخواست از طریق اتحادیه انجام شود ولی در این فرآیند الزامی وجود ندارد.

سیاح ادامه داد: در حال حاضر سه میلیون پروانه کسب غیر الکترونیکی وجود دارد. بدون تردید ثبت الکترونیکی این پروانه‌ها می‌تواند به شناسایی آن دسته از افرادی که به صورت زیرزمینی فعالیت اقتصادی می‌کنند، کمک کند.

رئیس مرکز ملی بهبود محیط کسب و کار تصریح کرد: تا پایان سال جاری باید تمامی پروانه‌های کسب، الکترونیکی شود زیرا از ابتدای سال ۱۴۰۳ به صاحبان پروانه‌های کسب کاغذی خدمات دولتی از جمله تسهیلات ارائه نمی‌شود.

این مقام با اشاره به اهمیت ثبت پروانه‌های کاغذی در درگاه ملی مجوزها و تبدیل آن به شناسه یکتا خاطرنشان کرد: مرکز ملی بهبود محیط کسب و کار به منظور تسهیل فرآیند تبدیل مجوز قدیمی به شناسه یکتا برای صاحبان پروانه کسب می‌تواند با همکاری اتاق‌های اصناف و اتحادیه‌ها نسبت به دایر کردن میز خدمت در مراکز تجاری، مصلی نماز جمعه و مساجد اقدام نماید.

وی یادآور شد: فرآیند تبدیل مجوز کاغذی به شناسه یکتا حداکثر به ۵ دقیقه زمان نیاز دارد. صاحبان پروانه با ارائه کد ملی، شماره تلفن همراه، کد ارائه شده در پشت کارت ملی و کد صنفی به متولیان میز خدمت به سهولت می‌توانند شناسه یکتا دریافت کنند. سیاح با اشاره به اهمیت ثبت و صدور الکترونیکی مجوزها در مقابله با اقتصاد زیرزمینی یادآور شد: تبدیل مجوزهای کاغذی به شناسه یکتا از سوی واحدهای صنفی دارای مجوز بهترین راهکار برای شناسایی فعالان صنفی فاقد مجوز است که با ورود بانک‌ها برای مسدود کردن حساب‌های غیرتجاری این افراد به سهولت شناسایی می‌شوند با شناسایی واحدهای فاقد پروانه کسب آنها ناچار به دریافت پروانه کسب می‌شوند.

رئیس مرکز ملی بهبود محیط کسب و کار تاکید کرد: با حذف تکیه دولت به درآمدهای نفتی در بودجه، ما باید هر کاری لازم است انجام دهیم تا فعالان اقتصادی سود بیشتری کسب کرده و بتوانند نیروهای بیشتری استخدام کنند و دولت بتواند به کار کنانش حقوق بپردازد. بر این اساس درخواست‌های فعالان اقتصادی از جمله اتفاق‌های اصناف را دریافت و پیگیری می کنیم تا با خیال راحت به تولید و کسب حلال مشغول باشند و در این مسیر هرچه بیشتر موفق شوند.

وی ادامه داد: از جمله برای حل معضل فروشگاه‌های زنجیره‌ای بزرگ که در رقابت پذیری بازار اثر منفی می گذارند با شورای رقابت مکاتبه کرده ایم. اگر مشخص شود این فروشگاه‌ها توسط بانک‌ها حمایت می‌شوند از طریق وزارت اقتصاد تمامی بانک‌ها را از همکاری با آنها منع می کنیم تا آسیبی به فعالیت‌های صنفی وارد نشود.

ساخت مراکز لجستیک در سه استان‌ها تصویب شد

معاون حمل و نقل وزیر راه و شهرسازی از تصویب مکان‌های ساخت مراکز لجستیک در استان‌های خراسان‌رضوی، فارس (جهرم) و یزد (اردکان) خبر داد و آن را گامی موثر در توسعه کشور دانست.

به گزارش وزارت راه و شهرسازی، «شهریار افندی‌زاده» اظهار داشت: در دوازدهمین جلسه ستاد مراکز لجستیک کشور، با حضور اعضای این ستاد و مقام‌های استانی استان‌های خراسان‌رضوی، اصفهان، فارس و یزد، مکان‌های پیشنهادی احداث مراکز لجستیک مشهد، جهرم و اردکان تایید و گام‌های موثر و عملیاتی برای تسریع در راه‌اندازی مرکز لجستیک اصفهان تعریف شد. دبیر ستاد مراکز لجستیک کشور، گزارش جلسه ستاد را با تأکید بر اهمیت مراکز لجستیک به‌عنوان محرک‌های توسعه و ترانزیت کشور تشریح کرد و گفت: این نشست با مرور اقدامات اجرایی احداث مرکز لجستیک اصفهان برای پیشبرد هرچه سریع‌تر این مرکز و تایید مکان‌های پیشنهادی مراکز لجستیک مشهد، اردکان و جهرم، با حضور اعضای ستاد و مقام‌های استانی برگزار شد. معاون حمل و نقل وزیر راه و شهرسازی ادامه داد: در این جلسه، مکان‌یابی دهکده لجستیک مشهد که از سال ۱۳۹۸ مطرح شده و چندین سال متوقف مانده بود، با پیگیری مستمر وزارت راه و شهرسازی در دولت سیزدهم با همکاری استانداری خراسان‌رضوی به نتیجه رسید. وی توضیح داد: در این راستا، براساس مطالعات انجام شده، نیاز به ۲۵۰ هکتار زمین برای ساخت این مرکز مشخص شد و مکان ایستگاه راه‌آهن شهید مطهری که یکی از ایستگاه‌های مهم تبادلی محور شمال–جنوب و شرق به غرب ریلی کشور است، با امکان الحاق ۱۰۵ هکتار از اراضی مجاور که استانداری خراسان‌رضوی فرصت آن را فراهم خواهد کرد به‌عنوان نقطه بهینه برای ایجاد دهکده لجستیک استان تایید شد. افندی‌زاده افزود: طبق گزارش ارائه شده از سوی استانداری اصفهان در جلسه، مراحل تعیین و تایید سرمایه‌گذار، صدور موافقت‌نامه اصولی و اخذ استعلامات از مراجع استانی برای ایجاد دهکده لجستیک اصفهان در حال انجام است و فرآیند تخصیص زمین و اخذ مجوزات ساخت و ساز در دستور کار قرار دارد. وی ابراز امیدواری کرد با حمایت انجام شده از سوی ستاد مراکز لجستیک در سطح ملی و همکاری مرکز ملی پایش مطالعات و بهبود محیط کسب و کار وزارت امور اقتصادی و دارایی در راستای صدور مجوزهای لازم، مراحل اجرایی به‌سرعت پیگیری شوند. معاون حمل‌ونقل وزیر راه و شهرسازی افزود: به‌منظور اجرای سند آمایش مراکز لجستیک کشور، موقعیت جغرافیایی پهنه جهرم به‌عنوان یکی از مراکز مورد تأیید این سند مورد بررسی قرار گرفت. وی گفت: بر اساس گزارش مشاور شرکت راه‌آهن جمهوری اسلامی ایران، منطقه ویژه اقتصادی جهرم واقع در جاده شیراز– جهرم، نزدیک‌به ۳۰ کیلومتری جهرم، به‌عنوان مکان بهینه تصویب قرار گرفت. افندی‌زاده بیان داشت: در پایان، سه گزینه منتخب برای مرکز لجستیک اردکان توسط مشاور معرفی و با استفاده از روش ارزیابی کمی و کیفی و تحلیل اقتصادی انجام‌شده، گزینه منتخب معرفی شده از سوی سازمان راهداری و حمل‌ونقل جاده‌ای که هم‌جوار با خط آهن و در فاصله ۱۵ کیلومتری از جاده اصلی است، تصویب و مقرر شد مساحت ۵۰ هکتار با تایید شورای برنامه‌ریزی استان برای شروع عملیات فاز نخست ساخت در دستور کار قرار گیرد. دبیر ستاد مراکز لجستیک کشور در پایان اظهار داشت: نگاه ویژه دولت به موضوع لجستیک و ترانزیت در چارچوب برنامه توسعه هفتم، سبب شده تا ستاد از همه ظرفیت‌های استانی به‌منظور تقویت هم‌افزایی ملی و همکاری فرابخشی دستگاه‌های ذی ربط استفاده کند. این تدابیر باعث می‌شود تا جنبه‌های عملیاتی در ستاد به‌شکلی چشم‌گیرتر نمایان شود.

تجمیع پلاک‌ها، راهکار کاهش بناهای لرزان در بافت‌های فرسوده شهری است

معاون وزیر راه و شهرسازی بر تجمیع پلاک‌های فرسوده برای کاهش بناهای لرزان در بافت‌های فرسوده تاکید کرد و گفت: باتوجه به اینکه میدان کار در دست بخش خصوصی و مالکیت از آن مردم است، راهبرد ما مردمی‌سازی با تدوین بسته تشویقی موثر و رفع موانع کار است.

به گزارش وزارت راه و شهرسازی، «محمد آیینی» در نشست تخصصی وبیناری با رابطان حوزه عمران، مسکن و بهسازی ستاد توانمندسازی اجتماع محور ۲ هزار و ۲۰ محله کشور اظهار داشت: ۲ میلیون و ۷۰۰هزار واحد مسکن ناپایدار در محلات هدف بازآفرینی شهری شناسایی شده است و ما چاره‌ای نداریم جز اینکه به نوسازی بناهای فرسوده در محلات هدف بازآفرینی شهری سرعت ببخشیم. مدیرعامل شرکت بازآفرینی شهری ایران با اشاره به زلزله بم و مقایسه آن با زلزله در سه استان ترکیه، گفت: زلزله اخیر در ترکیه از نظر بزرگی و سطح وقوع حادثه از زلزله شهر بم بسیار بیشتر بود، اما آمار تلفات آن به تلخی حادثه شهر بم نبود. واقعیت این است که اگر ترکیه برنامه‌های مقاوم سازی و نوسازی واحد های فرسوده خود را به درستی اجرا نمی کرد شاهد فاجعه مرگبار در این کشور بودیم. آیینی با بیان اینکه تجمیع پلاک‌های فرسوده به عنوان جهاد اصلی در حوزه بازآفرینی شهری به شمار می‌آید، گفت: تسهیلگران و حلقه‌های میانی باید بتوانند با ابتکار و خلاقیت، ساکنان بناهای فرسوده را متقاعد کنند که بزرگترین تصمیم زندگی خود را بگیرند و از بناهای لرزان و ناپایدار خارج شوند و زمینه مشارکت آنان را با سازندگان، سرمایه‌گذاران و توسعه‌گران فراهم کنند. وی با یادآوری اینکه دولت و شهرداری‌ها در حوزه بازآفرینی شهری نقش تسهیلگری و حمایتی دارند، گفت: با توجه به اینکه میدان کار در دست بخش خصوصی و مالکیت از آن مردم است، راهبرد ما مردمی‌سازی با تدوین بسته تشویقی موثر و رفع موانع کار است. آیینی با اشاره به اینکه اجرای بسته‌های تشویقی نقش مهمی در نوسازی بافت‌های فرسوده دارد، بیان داشت: در شهرهای که بسته‌های تشویقی را اجرایی کردند، رشد نزدیک به ۳۰۰ درصدی صدور پروانه‌ها را شاهد هستیم. وی با بیان اینکه آگاهی‌بخشی و اطلاع‌رسانی به مردم در حوزه بازآفرینی شهری بسیار مهم است، افزود: شتاب‌بخشی و جهش در نوسازی بناهای ناپایدار زمانی اتفاق می‌افتد که مردم از حق و حقوق خود، نسبت به نوسازی ملک‌شان آگاهی کامل پیدا کنند.

معاون وزیر راه و شهرسازی تاکید کرد: این امر می‌تواند با کمک رسانه‌های دیداری و شنیداری، گروه‌های جهادی، اعضای بسیج، دفاتر تسهیلگری در سطح محلات و معتمدین محله انجام شود.

اخبار کوتاه

منع ثبت درخواست متقاضیان پروانه کسب در اتحادیه‌ها برداشته شد

رئیس اتاق اصناف ایران از رفع ممنوعیت اتحادیه‌ها برای ثبت حضوری درخواست متقاضیان پروانه کسب خبر داد.

به گزارش اتاق اصناف ایران، «مجتبی صفایی» در نشست هم‌اندیشی رئیس و اعضای هیأت رئیسه اتاق اصناف ایران با روسای اتاق‌های اصناف مراکز استان‌ها، خاطرنشان کرد: پس از مطرح شدن مطالبی درباره منع اتحادیه‌ها برای ثبت درخواست متقاضیان پروانه‌های کسب و سپردن این کار به کافی‌نت‌ها، چالش‌هایی در این زمینه ایجاد شد.

وی درباره تبعات اجرای این تصمیم، گفت: گزارش‌های میدانی ما در تهران نشان داد که کافی‌نت‌ها برای ثبت درخواست پروانه کسب، مبالغ قابل توجهی از متقاضیان دریافت کرده‌اند. این در حالی است که وجود کمیسیون نظارت و هیأت عالی نظارت مانع از رخ دادن چنین تخلفاتی در اتحادیه‌ها می‌شد.

رئیس اتاق اصناف ایران تاکید کرد: با توجه به این آسیب‌ها، رایزنی‌ها و پیگیری‌های مجدانه‌ای برای همکاری اتحادیه‌ها و اتاق‌های اصناف برای ثبت‌نام و امکان درخواست صدور و تمدید مجوز متقاضیان در دستور کار اتاق اصناف ایران قرار گرفت.

وی بیان داشت: امروز با موافقت معاونت دفتر خدمات عمومی وزارت صمت، منع ثبت درخواست‌ها در درگاه ملی مجوزها از طریق اتحادیه‌ها، برداشته شد. همچنین پیشنهاد داریم تا این کار در قالب خدمات غیر موظف اتحادیه‌ها به کمیسیون نظارت برود تا متقاضیان برای ثبت درخواست مبلغی را به عنوان کمک به اتحادیه‌ها پرداخت کنند.

صفایی با اشاره به ارجاع پرونده‌های کارشناسی خسارت خودرو توسط نیروی انتظامی به اتاق‌های اصناف، گفت: افرادی که در اتحادیه‌ها به عنوان کارشناس حضور دارند، با وجود اختصاص وقت، هزینه رفت و آمد و بررسی کارشناسی خودروها، هیچ درصدی از مبالغ جرائم به آنان تعلق نمی‌گیرد که این روند باید اصلاح شود. ما می‌توانیم این موضوع را در قالب یک طرح به عنوان خدمات غیر موظف مطرح کنیم.

رئیس اتاق اصناف مرکز استان آذربایجان غربی در این جلسه با اشاره تفاهم‌نامه امضا شده بین اتاق اصناف ایران و وزارت جهاد کشاورزی، گفت: مسوولان استانی وزارت جهاد کشاورزی، متعهد به انجام مفاد بند ۱۱ این تفاهمنامه نیستند و تجهیزات مورد نیاز را در اختیار اتاق اصناف ایران قرار نمی‌دهند.

«مجید محبی» در ادامه به تشکیل کنسرسیوم صادراتی برای اصناف استان آذربایجان غربی در اتاق اصناف شهرستان ارومیه اشاره کرد و افزود: ایجاد کنسرسیوم صادراتی چاپ و بسته‌بندی و طلا و جواهر در اتاق اصناف ارومیه می‌تواند تجربه موفقی برای ما و الگوی مناسبی برای اتاق‌های اصناف سایر استان‌ها باشد.

وی، مشوق‌های صادراتی را از جمله ابزارهای مهم برای تشویق اصناف به صادرات عنوان کرد و ادامه‌داد: اتاق‌های بازرگانی همواره مشوق‌هایی را با هدف تشویق بازرگانان به صادرات بیشتر ارائه می‌دهند، این در حالی است که اتاق‌های اصناف هیچگونه ابزار تشویقی برای صنوف در نظر نگرفته‌اند.

رئیس اتاق اصناف مرکز استان گیلان نیز در ادامه این نشست به موضوع عدم دسترسی اتاق‌های اصناف و اتحادیه‌ها به اطلاعات و آمار صنفی اشاره کرد و گفت: با وجود درخواست اتاق‌های اصناف مبنی بر دسترسی به آمار و اطلاعات صنفی، تاکنون هیچ اقدامی در این زمینه انجام نشده است.

«علیرضا تهیدست» ادامه‌داد: یکی دیگر از چالش‌هایی که اصناف با آن مواجه هستند، موضوع نامه‌های مربوط به درخواست مساعدت است. در واقع نامه‌هایی که برای فک پلمب یا عدم پلمب یک واحد صنفی از سوی اتاق‌های اصناف نوشته می‌شود، به دلیل اینکه اسامی افراد برای اداره اماکن قابل رویت نیست، ترتیب اثر داده نمی‌شود.

رئیس اتاق اصناف مرکز استان چهارمحال و بختیاری نیز در ادامه گفت: سامانه نوین اصناف چالش‌هایی را برای افرادی که درخواست دریافت پروانه کسب دارند، ایجاد کرده است که امیدواریم با کمک مسوولان اتاق اصناف ایران برطرف شود.

«محمود حبیبیان» با اشاره به اهمیت آموزش در اتاق‌های اصناف، افزود: آموزش یکی از راه‌های موفقیت عملکردی اتاق‌های اصناف است. در این زمینه اتاق‌های بازرگانی عملکرد موفقی داشته‌اند و ما نیز باید همانند اتاق‌های بازرگانی، در این حوزه با قوت بیشتری ورود پیدا کنیم. این نشست با حضور «سید امیر سیاح» رئیس مرکز بهبود کسب و کار وزارت اقتصاد، «غلامعلی مهدوی» دبیر هیأت عالی نظارت بر سازمان‌های صنفی کشور و «ابوالفضل کردی» معاون دفتر خدمات عمومی وزارت صمت برگزار شد.

واردات بدون محدودیت دام زنده توسط مرزنشینان مجاز شد

دفتر مقررات صادرات و واردات وزارت صمت، واردات دام زنده توسط شرکت‌های تعاونی مرزنشینان را بدون محدودیت مجاز اعلام کرد.

در متن نامه مدیر کل دفتر مقررات صادرات و واردات وزارت صمت به مدیر کل دفتر واردات گمرک آمده است:

بر اساس تصمیمات اخذ شده در جلسه تاریخ ۱۸ آذر ۱۴۰۲ کارگروه ماده ۱۲ قانون ساماندهی مبادلات مرزی، واردات دام زنده توسط شرکت‌های تعاونی مرزنشینان کلیه استان‌های مرزی طبق سهمیه تخصیصی مجاز بوده و میزان آن بدون محدودیت تعیین گردیده است. خواهشمند است دستور فرمایید مراتب به گمرکات اجرایی ذی‌ربط ابلاغ گردد.

اینفوگراف

۷ علامت که نشان می‌دهد به فقر آهن مبتلا هستید

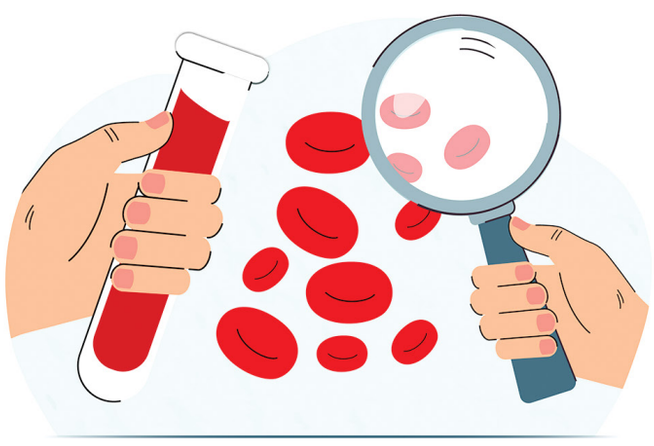

خستگی
۱
تنگی نفس
۷
اضطراب
۲
ریزش مو
۶