معاون اول رئیس جمهور گفت:در تابستان سال جاری نسبت به سال گذشته یک میلیون و ۲۰۰ هزار نفر شغل خود را از دست داده اند که البته میزان بیکاری در بسیاری از کشورهای صنعتی بسیار بیشتر بوده است.

جهانگیری: در مقایسه با سال گذشته

یک میلیون و ۲۰۰ هزار نفر تابستان امسال بیکار شدند

به گزارش فارس به نقل از پایگاه اطلاع‌رسانی معاون اول رئیس جمهور، اسحاق جهانگیری معاون اول رئیس جمهور در جلسه‌ای که به مناسبت گرامیداشت روز جهانی استاندارد برگزار شد ضمن تسلیت رحلت پیامبر اکرم(ص) و شهادت امام حسن مجتبی(ع) و امام رضا(ع)، اظهار داشت: امروز مردم کشور نیز به نشان استاندارد بر روی کالاها و محصولات توجه جدی دارند و این حساسیت جامعه تا حدی ارتقا پیدا کرده که مردم نه تنها به استاندارد کالا بلکه حتی به برند محصولات نیز توجه دارند.

وی با تأکید بر اینکه سازمان ملی استاندارد باید حساسیت ویژه ای نسبت به استاندارد کالاهای تولیدی در کشور داشته باشد خاطرنشان کرد: کشورهای همسایه نظیر افغانستان، ترکیه، عراق و آذربایجان از مهمترین مقاصد صادراتی ایران هستند و لازم است دستگاه هایی نظیر سازمان ملی استاندارد با کشورهای هدف صادراتی ایران به تفاهم و توافقاتی برسند تا فرایند صادرات برای صادرکنندگان کشور تسهیل شود.

جهانگیری با قدردانی از رییس سازمان ملی استاندارد و دست اندرکاران این سازمان به خاطر اقدامات انجام شده در عرصه داخلی و بین المللی تصریح کرد: دستاوردها و موفقیت‌های این سازمان نشان می‌دهد که یک مدیر زن می‌تواند عملکرد و کارنامه خوبی داشته باشد و رضایت فعالان اقتصادی از سازمان ملی استاندارد نیز گویای همین حقیقت است.

معاون اول رییس جمهور همچنین با ابراز خرسندی از راهیابی مژده روشن طبری، نماینده سازمان ملی استاندارد ایران به هیئت مدیره فنی ایزو خاطرنشان کرد: اقدامات سازمان ملی استاندارد برای ارتقاء جایگاه ایران در استاندارد «حلال» موضوعی پراهمیت است و این تلاش ها باید استمرار پیدا کند تا مهر «حلال» از سوی استاندارد ایران برای سایر کشورهای مسلمان اطمینان بخش باشد. وی در ادامه با اشاره به مسایل و مشکلات پیش روی کشور گفت: امروز از یک سو با چالش های ناشی از جنگ اقتصادی مواجه هستیم که البته با همت فعالان اقتصادی و تولیدکنندگان، چرخ تولید و اقتصاد کشور همچنان فعال است و متوقف نشده است.

معاون اول رییس جمهور افزود: از سوی دیگر شیوع بیماری کرونا نیز آثار زیانباری هم برای سلامت جامعه و هم برای اقتصاد کشور داشته است. برای همه ما دردآور و تکان دهنده است که روزانه شاهد درگذشت تعدادی از هموطنان خود باشیم و لازم است که هم مردم و هم مسئولین در شرایطی که بیماری کرونا با جهشی جدی روبرو شده، نسبت به دستورالعمل های بهداشتی مقیّدباشند.

جهانگیری در ادامه با اشاره به اینکه شیوع بیماری کرونا تأثیرات جدی بر بخش اقتصاد، تولید و خدمات کشور گذاشته است اظهار داشت: البته مدیران واحدهای تولیدی توجه جدی نسبت به سلامت کارگران خود دارند و اگر کارگری در بیرون از کارخانه به این بیماری مبتلا شد، باید از ورود او به مجموعه جلوگیری شود تا سایر کارگران دچار آسیب نشوند.

وی با قدردانی از واحدهای تولیدی نمونه که از سوی سازمان ملی استاندارد معرفی شده اند تصریح کرد: امروز استمرار چرخ تولید برای کشور بسیار پراهمیت است و یکی از اصلی ترین نیازهای استمرار تولید این است که صادرات غیرنفتی به شکلی مناسب انجام شود تا ارز مورد نیاز واردات مواد اولیه تولید فراهم گردد و واحدهای تولیدی بتوانند ادامه حیات دهند. جهانگیری از صادرکنندگان کشور به عنوان سربازان خط مقدم جنگ اقتصادی یاد کرد و افزود: صادرکنندگان در این مقطع بیشترین خدمت را برای تأمین ارز مورد نیاز کشور انجام می دهند. در شرایط فعلی به دلیل تحریم های ظالمانه آمریکا محدودیت هایی در فروش نفت و درآمدهای ارزی کشور ایجاد شده و صادرکنندگان غیرنفتی بخش وسیعی از بار تأمین ارز را بر عهده گرفته اند که قطعاً این اقدام آنها در تاریخ ماندگار خواهد شد.

معاون اول رییس جمهور با تأکید بر اینکه ارز حاصل از صادرات غیرنفتی باید به چرخه اقتصاد کشور باز گردد گفت: تأمین ارز مورد نیاز یک وظیفه ملی است و صادرکنندگان باید به خاطر کشور و به خاطر ملت این بار را بر دوش بکشند. البته دولت از آنها نمی خواهد که ارز حاصل از صادرات را به صورت اسکناس به کشور وارد کنند اما این ارز باید در چرخه اقتصاد کشور وارد شود و مابه ازای آن کالا و یا مواد اولیه مورد نیاز به کشور وارد شود.جهانگیری افزود: هر مسئول و مدیری در هر رده ای که باشد اگر بتواند مسیر فعالیت تولیدکنندگان و صادرکنندگان را تسهیل کند اما قدمی در این مسیر برندارد حتماً اقدامی غیرمسئولانه انجام داده است.

وی ادامه داد: در شرایطی که صادرکنندگان و تولیدکنندگان به عنوان سربازان اصلی اقتصاد کشور می خواهند چرخ اقتصاد و تولید را در حرکت نگهدارند و باعث شکست دشمنانی شوند که هدفشان توقف تولید کشور بوده، اگر مدیری بتواند به تولیدکنندگان و صادرکنندگان کمک کند اما در این مسیر گام برندارد موجب تقویت جبهه دشمن می گردد.

جهانگیری با اشاره به برگزاری جلسات هفتگی کارگروه رفع موانع جهش تولید گفت: این کارگروه که چند هفته است فعالیت خود را آغاز کرده، به دنبال شناسایی و رفع موانع تولید کشور است که در همین راستا از تولیدکنندگان می خواهم مقررات دست و پاگیر و موانعی را که بر سر راه خود می بینند معرفی کنند تا در این کارگروه به آن رسیدگی شود.

معاون اول رئیس‌جمهور اضافه کرد: البته وقتی پیشنهاد حذف یک مقررات داده می شود باید آثار آن بر سایر بخش ها نیز مد نظر قرار گیرد. به عنوان مثال ممکن است برخی واردکنندگان انتظار داشته باشند که کالای آنها بدون انتقال ارز از گمرک ترخیص شود اما بانک مرکزی به دلیل وظایف و حساسیت های خود اصرار دارد که منشأ ارز پرداختی از سوی وارد کننده مشخص باشد چرا که اگر این ارز از بازار داخل تهیه شده باشد، منجر به افزایش قیمت ارز در کشور می‌شود.

وی با تأکید بر اینکه کارنامه بخش صنعت و کشاورزی با وجود بی سابقه ترین فشارها و محدودیت ها، کارنامه ای درخشان است که توانسته اند در این مقطع حساس حرکت چرخ تولید را استمرار دهند. جهانگیری با اشاره به گزارش اخیر مرکز آمار ایران در خصوص میزان ریزش نیروی کار در تابستان امسال و مقایسه آن با مدت مشابه سال گذشته خاطرنشان کرد: نرخ بیکاری در تابستان امسال ۹ و نیم درصد و تابستان سال گذشته ده و نیم درصد بوده است که بخشی از دلایل این کاهش این است که جمعیت فعال کشور کم شده که ممکن است به خاطر شیوع کرونا عده ای ترجیح داده اند که به دنبال شغل نباشند و همین امر باعث شده جمعیت بیکار که دو میلیون و ۹۰۰ هزار نفر در تابستان سال گذشته بود، در تابستان امسال، به دو میلیون و ۴۷۷ هزار نفر برسد.

معاون اول رییس جمهور با یادآوری اینکه در تابستان سال جاری نسبت به سال گذشته یک میلیون و ۲۰۰ هزار نفر شغل خود را از دست داده اند خاطرنشان کرد: البته میزان بیکاری در بسیاری از کشورهای صنعتی بسیار بیشتر بوده و حتی در برخی از این کشورها به چند ده میلیون نفر رسیده است.

وی ادامه داد: از یک میلیون و ۲۰۰ هزار نفر که شغل خود را در کشور از دست داده اند، ۸۱۷ هزار نفر مربوط به بخش خدمات و ۳۴۶ هزار نفر مربوط به بخش کشاورزی است و این یعنی بر خلاف تصور اکثریت، ریزش نیروی کار در بخش صنعت بسیار کمتر از سایر بخش ها بوده و کلا ۴۳ هزار نفر در این بخش نسبت به سال گذشته بیکار شده‌اند.

معاون اول رییس جمهور با اشاره به اینکه حدود ۳۳ درصد اشتغال کشور مربوط به بخش صنعت است تصریح کرد: اینکه میزان ریزش نیروی کار در بخش صنعت کمتر از سایر بخش ها بوده به همت و تلاش صنعتگران و جوانمردی آنها مربوط است که با وجود مشکلات و مسایل ناشی از تحریم ها و شرایط کرونایی، از نیروی کار خود صیانت کرده‌اند.

جهانگیری خاطرنشان کرد: وزیر تعاون کار و رفاه اجتماعی نیز امروز صبح در جلسه هیئت دولت گزارشی ارائه و اعلام کرد بخش زیادی از کسانی که ابتدای امسال درخواست داده بودند تحت پوشش بیمه بیکاری قرار گیرند، این درخواست خود را لغو کرده و اعلام کرده اند که مجدداً به محل کار خود بازگشته‌اند.

وی با تأکید بر اینکه باید تلاش کنیم جامعه با کمبود کالا مواجه نشود افزود: امروز یکی از مهم ترین دغدغه ها بالا رفتن قیمت ها و وضعیت معیشتی مردم است چرا که با کاهش قدرت خرید مردم ممکن است واحدهای تولیدی نیز دچار آسیب شوند. در این جلسه رییس سازمان ملی استاندارد گزارشی از مهمترین فعالیت های این سازمان در بخش داخلی و بین المللی ارائه کرد و از معرفی رسمی مژده روشن طبری نماینده سازمان ملی استاندارد ایران به عنوان رییس آتی کمیته کشورهای در حال توسعه خبر داد. در این نشست همچنین تعدادی از واحدهای تولیدی نمونه به بیان دغدغه ها و مشکلات پیش روی خود در بخش تأمین مواد اولیه، ترخیص از گمرکات و تأمین ارز مورد نیاز پرداختند. در این جلسه همچنین با حضور معاون اول رییس جمهور از واحدهای تولیدی نمونه و برگزیده با اهدای تندیس و لوح سپاس قدردانی شد

◆

حباب سکه به ۲ میلیون تومان رسید!

به گفته نایب رییس دوم اتحادیه طلا و جواهر تهران، طی یک هفته اخیر باتوجه به کاهش حدود ۳۰ دلاری قیمت هر اونس طلای جهانی، انتظار کاهش قیمت‌ها در بازار سکه و طلا داخلی می‌رفت اما به دلیل افزایش نرخ ارز، قیمت‌ها در داخل نیز صعودی دنبال شدند؛ به‌گونه‌ای که اکنون سکه حباب نزدیک به دو میلیون تومان دارد اما حبابی روی قیمت طلا وجود ندارد.

محمد کشتی‌آرای ، اظهار کرد: در هفته‌ای که گذشت قیمت هر اونس طلای جهانی به متوسط حدود ۳۰ دلار کاهش داشته است و از ۱۹۳۱ دلار به ۱۹۰۱ دلار رسیده است. انتظار می‌رود که با کاهش ۳۰ دلاری قیمت طلا در بازارهای جهانی، قیمت سکه و طلا در داخل نیز کاهش پیدا کند؛ اما برخلاف انتظار، باتوجه افزایش نرخ ارزی که در طول یک هفته اخیر رخ داد، سبب شد که همچنان شاهد صعودی پیش رفتن قیمت سکه و طلا در بازارهای داخلی باشیم.

نایب رییس دوم اتحادیه طلا و جواهر تهران تاکید کرد به دنبال افزایش نرخ ارز، قیمت سکه و طلا نیز افزایشی بوده است؛ بطوریکه قیمت هر قطعه سکه در پایان هفته، به طور متوسط یک میلیون و ۲۰۰ هزار تومان افزایش پیدا کرده که تنها به دلیل افزایش نرخ ارز بوده است. چنانچه قیمت جهانی طلا هم در طول این هفته افزایشی بود، طبیعتا قیمت‌ها بیشتر افزایش پیدا می‌کرد.

وی افزود: از سوی دیگر، در طول این هفته تقاضا برای خرید سکه و همچنین طلا در بازار وجود داشت و سبب شد که قیمت سکه باتوجه به عدم تعادل و تناسب عرضه و تقاضا دارای حباب شود. این در حالی است که قیمت طلا بدون حباب دادوستد شده است.

کشتی‌آرای در رابطه با تغییرات قیمتی در طول یک هفته اخیر، گفت: قیمت هر قطعه سکه طرح قدیم با افزایش یک میلیون و ۱۰۰ هزار تومانی نسبت به ابتدای هفته به ۱۵ میلیون و ۴۵۰ هزار تومان در پایان هفته رسیده است. همچنین قیمت هر قطعه سکه طرح جدید نیز با یک میلیون و ۲۰۰ هزار تومان افزایش قیمت از ۱۵ میلیون و ۳۵۰ هزار تومان در ابتدای هفته به ۱۶ میلیون و ۵۵۰ هزار تومان در پایان هفته رسیده است. نایب رییس اتحادیه طلا و جواهر تهران ادامه داد: نیم سکه نیز با ۷۰۰ هزار تومان افزایش از هشت میلیون و ۳۵۰ هزار تومان به ۹ میلیون و ۵۰ هزار تومان رسید. ربع سکه هم با افزایش ۶۰۰ هزار تومانی به شش میلیون تومان و سکه‌های یک گرمی با افزایش ۳۵۰ هزار تومانی به سه میلیون تومان رسیده‌اند.

این مقام صنفی تصریح کرد: تمامی قطعات سکه، بیش از یک میلیون و ۵۰۰ هزار تومان دارای حباب هستند. در حال حاضر هر قطعه سکه طرح جدید، یک میلیون و ۹۵۰ هزار تومان حباب دارد که حدودا ۳۵۰ هزار تومان در طول هفته اخیر بر آن افزوده شده است، چراکه حباب سکه در ابتدای هفته حدود یک میلیون و ۶۰۰ هزار تومان بوده است.

وی افزود: قیمت هر مثقال طلای آب شده نیز با ۲۷۰ هزار تومان افزایش در طول هفته به شش میلیون و ۴۰۰ هزار تومان رسیده است. علاوه براین هر گرم طلای ۱۸ عیار نیز حدود ۶۰ هزار تومان افزایش قیمت داشته و در حال حاضر یک میلیون و ۴۹۲ هزار تومان قیمت دارد. همانطور که اشاره شد آخرین نرخ ثبت شده برای اونس جهانی نیز ۱۹۰۱ دلار است.

◆

کاهش ۴۰ تا ۶۰ درصدی فروش پوشاک

یک فعال صنعت پوشاک با بیان اینکه به دلیل شیوع کرونا و گرانی کالاها، فروش پوشاک بین ۴۰ تا ۶۰ درصد کاهش یافته است، گفت: صادرات پوشاک تقریبا به صفر رسیده است.

مهدی رهبری، در مورد وضعیت بازار پوشاک اظهار داشت: به دلیل بالا رفتن قیمت‌ها و کاهش قدرت خرید مردم و البته نگرانی از شیوع کرونا، شاهد کاهش تقاضا بودیم اما آنطور که برخی از افراد اعلام می کنند که تقاضا به صفر رسیده درست نیست.

این فعال صنایع پوشاک افزود: در حوزه کت و شلوار و لباس‌های رسمی که بیشتر برای عزا و عروسی استفاده می‌شود به دلیل شیوع کرونا شاهد کاهش ۶۰ درصدی تقاضا هستیم. اما این عدد در حوزه لباس‌های راحتی ۴۰ درصد است. وی ادامه داد: بنابراین به دلیل شیوع کرونا و گرانی پوشاک نسبت به دوران عادی، کاهش فروش بین ۴۰ تا ۶۰ درصد بوده است. البته این عدد در بین دهک‌های مختلف و مناطق مختلف کشور متفاوت است.رهبری تاکید کرد: به هر حال پوشاک کالای مصرفی و مورد نیاز مردم است و هرگز تقاضای این بازار به صفر نمی‌رسد.رهبری با اشاره به صادرات پوشاک تصریح کرد: می‌توانم بگویم که صادرات این کالا به صفر رسیده است و تنها به کشورهایی همچون افغانستان، عراق و سوریه آن هم به صورت مبادلات مرزی صادرات داریم که البته نمی‌توان روی این نوع مبادلات نام صادرات را گذاشت چرا که بسیار جزئی بوده و با پول محلی انجام می‌شود.

وی افزود: از جمله دلایل قطع صادرات پوشاک این است که مواد اولیه در بازار بسیار سخت به دست می‌رسد و از طرف دیگر روابط بانکی ما نیز قطع است بنابراین حتی اگر پوشاک را بتوان صادر کرد اما نمی‌توان پولش را گرفت؛ صادرات به معنی فروش کالا به عموم کشورها از طریق مبادلات بانکی است که در حال حاضر این خلاء در صنعت پوشاک وجود دارد.

نایب رئیس سابق اتحادیه تولیدکنندگان و صادرکنندگان پوشاک با بیان اینکه تولیدکننده پوشاک بیشترین ضرر را کرده است، اظهار داشت: نرخ مواد اولیه نسبت به دو سال پیش چهار برابر افزایش یافته است همچنین نرخ ماشین آلات تولید پوشاک نیز به دلیل نرخ ارز رشد چهار برابری داشته است. این دو موضوع توان تولیدکنندگان پوشاک را تضعیف کرده است.

وی افزود: توان تولیدکننده پوشاک برای تهیه ماشین آلات، به روزآوری، تهیه قطعات یدکی و مواد اولیه و ضروری به یک چهارم رسیده است. سرمایه در گردش تولیدکنندگان مکفی نیست که بتوانند با ظرفیت دو سال پیش کار کنند.

رهبری گفت: در نتیجه شاهد ریزش کارگر، ریزش تولید و کاهش سوددهی در حوزه تولید پوشاک هستیم. این فعال صنایع پوشاک گفت: طی چهل سال گذشته وزارت صمت عزمی برای خودکفا کردن تولید پوشاک نداشته است. وزارتخانه حتی برای تولید سوزن، نخ و ملزوماتی همچون زیپ و دکمه هیچ اقدامی نکرده است. در واقع ابتدایی‌ترین نیاز صنعت پوشاک هم وارداتی بوده و در کشور تولید نمی‌شود. رهبری گفت: حال اگر از وزارت صمت بپرسیم می‌گوید تولید داریم اما مسأله‌ای که به آن اشاره نمی‌کند کیفیت و کمیت این محصولات است. تولیدکنندگان پوشاک برای تأمین سوزن، نخ و سایر ملزومات در مضیقه هستند. وی تاکید کرد: تاکنون وزارت صمت برای زیرساخت‌های صنعت پوشاک اقدام قابل قبولی انجام نداده است.

◆

ثبت ۴ هزار درخواست ترخیص کالا طی ۴ روز

معاون فنی گمرک با بیان اینکه با توجه به مصوبه اخیر معاون اول رئیس جمهور تاکنون ٤ هزار درخواست ترخیص کالا به گمرک ارائه شده است، گفت: ارزش این درخواست‌ها ٥٢٠ میلیون دلار است.

جمال ارونقی درباره مصوبه اخیر سفر معاون اول رئیس جمهور به بندر شهید رجایی درباره ترخیص کالاهای اساسی و مواد اولیه گفت: مصوبه در تاریخ ۱۵ مهر به گمرک ابلاغ شد و ظرف ۴ روز بیش از ۴ هزار درخواست به ما ارسال شده است که این درخواست‌ها بلافاصله پالایش شده و اطلاعات مورد درخواست به وزارت صمت ارسال می‌شود. وی ادامه داد: تاکنون اطلاعات ۵۲۰ میلیون دلار کالای اساسی و غیراساسی طی سه لیست، از گمرک به وزارت صمت فرستاده شده است. این وزارتخانه بعد از بررسی، لیست را به بانک مرکزی خواهد فرستاد و بانک مرکزی نیز اعلام آمادگی کرده تا ظرف یک هفته شرایطی را فراهم کند که امکان ترخیص کالا فراهم شود.

معاون فنی گمرک بیان داشت: در مصوبه تصریح شد که ظرف ۱۴ روز از زمان ابلاغ مصوبه نسبت به اظهار کالا اقدام شود. بنابراین برخی از صاحبان کالا که قبل از تاریخ ۵ مهر کالایشان در گمرک مانده اما هنوز نتوانسته‌اند کالای خودرا به گمرک اظهار کنند فرصت برای اظهار کالا به گمرک دارند.

وی درباره استقبال وارد کنندگان کالاهای اساسی از مصوبه مذکور گفت: عمده کالاهای اساسی به صورت اعتباری خریداری شده است و چون ارزش آنها بالا است صاحبان کالا باید برای دریافت اعلامیه تأمین ارز به صورت اعتباری، درخواست دهند و بانک مرکزی نیز متعهد گردیده است ضمن صدور اعلامیه ارز اعتباری، ظرف ۳ ماه در خصوص تأمین ارز این کالاها اقدام کند؛ به همین دلیل برخی واردکنندگان کالای اساسی که کالایشان را به این صورت وارد کرده‌اند استقبال چندانی از مصوبه نشان ندادند.

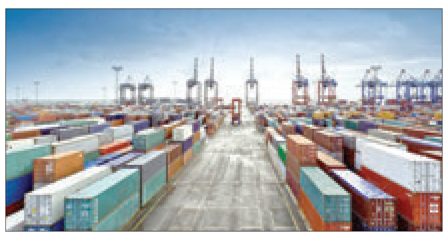

وی خاطرنشان کرد: ۳.۴ میلیون تن کالای اساسی در بنادر موجود است که تخمین زده می‌شود ۷۰ درصد آن به صورت اعتباری خریداری شده و یا به گمرک اظهار شده است و حتی مجوزهای لازم نیز اخذ شده است و یا قابلیت اظهار به گمرک را به دلیل انتقال اسناد مالکیت به صاحب کالا دارا هستند.

ارونقی افزود: ۳۰ درصد از کالاهای اساسی به صورت اعتباری خریداری نشده و منتظر تأمین ارز هستند که بانک مرکزی اعلام آمادگی کرده با اعلام ستاد تنظیم بازار و یا وزارت صمت با اولویت نسبت به تأمین ارز این اقلام اقدام کنند.

◆

بازگشت تعادل به بازار لوازم خانگی، نیازمند حمایت بیشتر از ساخت داخل

سخنگوی انجمن تولیدکنندگان لوازم‌خانگی با بیان اینکه تا پارسال ۶۰ درصد بازار لوازم‌خانگی در اختیار خارجی‌ها بود، گفت: تامین کامل نیاز داخل به لوازم خانگی و بازگرداندن تعادل به عرضه و تقاضا، نیازمند حمایت هرچه بیشتر از تولید داخل است.

«حمیدرضا غزنوی» افزود: اگر افزایش تولید اتفاق نیفتد، قیمت‌ها بالاتر خواهد رفت. سخنگوی انجمن تولیدکنندگان لوازم‌خانگی یادآور شد: با وجود افزایش تولید، اما از آنجایی که تا پارسال ۶۰ درصد بازار لوازم‌خانگی در اختیار خارجی‌ها بود و امروز آنها متاثر از تحریم‌های آمریکا از کشورمان خارج شده‌اند، هنوز آن فاصله پُر نشده است.وی، مشکلات کنونی تامین مواد اولیه و همچنین مشکلات قیمتی را ناشی از خروج یک‌باره خارجی‌ها از بازار ایران برشمرد، اما تاکید کرد: پُر شدن این فاصله و بازگرداندن تعادل به عرضه و تقاضا، نیازمند حمایت هرچه بیشتر از تولید داخل است.غزنوی بیان‌داشت: اکنون حدود یک ماه است که تخصص و تامین ارزی برای صنعت لوازم‌خانگی انجام نشده و هیچ فردی نیز پاسخگو نیست.وی، مشکل دیگر در این زمینه را سیستم توزیع ورق‌های فولادی عنوان کرد و گفت: ورق‌های باکیفیتی برای تولید لوازم‌خانگی استفاده می‌شود که تنها تولیدکننده آن شرکت فولاد مبارکه است، اما نظام توزیع آن به گونه‌ای است که بیشترین سود نصیب دلالان و واسطه‌ها می‌شود و کمتر به دست تولیدکنندگان می‌رسد.غزنوی اظهارداشت: این منتفعان هر بار فتنه‌ای به پا کرده و مانع مدیریت نظام توزیع می‌شوند؛ موضوعی که تا درست نشود، اختلالات در تولید همچنان وجود خواهد داشت.

وی با اشاره به میزان دپوی مواد اولیه مورد نیاز، افزود: هرچند تولیدکنندگان در ۶ ماهه ابتدایی سال به تامین مواد اولیه از طرق مختلف پرداختند، اما در نیمه دوم سال که تقاضاها بیشتر می‌شود، با مشکل مواجه خواهند بود.سخنگوی انجمن تولیدکنندگان لوازم‌خانگی خاطرنشان کرد: در ماه‌های گذشته رشد تولید انواع یخچال فریزر، ماشین لباس‌شویی، اجاق گاز و تلویزیون به ثبت رسیده است.بررسی آمارهای رسمی منتشر شده توسط وزارت صنعت، معدن و تجارت حاکی از رشد تولید تلویزیون، ماشین لباس‌شویی و یخچال و فریزر در پنج ماه نخست امسال نسبت به مدت مشابه سال گذشته دارد.مطابق این آمارها، تا پایان مردادماه تولید انواع تلویزیون با ثبت رشد ۷۸.۷ درصدی در همسنجی با پارسال به ۴۸۱ هزار و ۶۰۰ دستگاه رسید.در این مدت ۶۷۳ هزار و ۸۰۰ دستگاه یخچال و فریزر در کشور تولید شد. این میزان تولید در مقایسه با پنج ماهه سال گذشته رشد ۱۸۸ درصدی نشان می دهد.همچنین، در پنج ماهه امسال شرکت‌های داخلی ۳۶۸ هزار و ۴۰۰ دستگاه ماشین لباس‌شویی تولید کردند که در هم‌سنجی با پارسال رشد ۵۸ درصدی را نشان می‌دهد. غزنوی ادامه‌داد: در مقابل رشد تولید، اما کاهش واردات مواد اولیه و قطعات به ثبت رسید؛ این به معنای بالا رفتن عمق ساخت داخل است. وی خاطرنشان کرد: در صورتی که این روند ادامه یابد، حتی اگر در سیاست‌ها و روابط اقتصادی‌مان با دیگر کشورها تغییری هم ایجاد نشود، وابستگی ارزی‌مان کاهش خواهد یافت و امنیت اقتصادی در حوزه صنعت لوازم‌خانگی ارتقاء خواهد یافت.پیشتر دبیرکل انجمن صنایع لوازم‌خانگی ایران در گفت‌وگو با ایرنا با اشاره به داخلی‌سازی ۲۲۰ میلیون دلاری در صنعت لوازم‌خانگی در سال گذشته، ابراز امیدواری کرد امسال بتوانیم حدود ۵۰ میلیون دلار بیش از پارسال به داخلی‌سازی اختصاص دهیم.

◆

نرخ درخواستی گندم کاران برای سال آینده

رییس بنیاد ملی گندمکاران گفت: اگر قیمت ٤٠٠٠ تومانی خرید تضمینی گندم برای سال زراعی آینده تغییر نکند، تولید انجام می شود اما کشاورزان محصولات تولید شده خود را در بازار آزاد به کسانی می فروشند که حاضرند هزینه بیشتری بپردازند و اگر دولت نتواند با بازار آزاد گندم رقابت کند سال آینده در خرید گندم با مشکل مواجه خواهد شد.

وی با بیان اینکه قیمت خرید تضمینی گندم که چندی پیش از سوی دولت اعلام شد، حرکت رو به جلویی بود ولی کافی نبود، اظهار کرد: با توجه به برآورد قیمت و هزینه های تمام شده تولید حداقل قیمت خرید تضمینی گندم برای سال زراعی آینده باید ۴۸۰۰تومان باشد تا رضایت کشاورزان حاصل شود و ورشکست نشوند، خودکفایی تدوام یابد و امنیت غذایی به خطر نیفتد. نمایندگان مجلس هم با قیمت اعلام شده خرید تضمینی گندم برای سال زراعی آینده موافق نیستند و برای اولین بار مجلس و کمیسیون کشاورزی مجلس طرح اصلاح قانون خرید تضمینی محصولات کشاورزی را تصویب کرد تا کشاورزان در تعیین قیمت محصولاتشان نقش داشته باشند.رییس بنیاد ملی گندمکاران ایران اضافه کرد: انتقادات ما به این قیمت‌فنی و کارشناسی است و ایجاب می کند که قیمت خرید تضمینی گندم با توجه به قیمت نهاده ها حداقل ۴۸۰۰تومان اعلام شود. امیدوارم قیمت ها اصلاح شود، زیرا اگر تغییر نکند سطح زیر کشت کاهش می یابد و الگوی کشت نیز محقق نخواهد شد.

اخبار کوتاه

همتی: ریسک بازار ارز بسیار بالاست

رئیس کل بانک مرکزی گفت: در سه هفته آینده فشارها به ایران بیشتر خواهد شد؛ ما به مردم گفته و می‌گوییم ریسک‌بازار ارز بسیار بالا است و ممکن است اتفاقات دیگری رخ دهد.

به گزارش تسنیم، عبدالناصر همتی رئیس کل بانک مرکزی در حاشیه جلسه هیات دولت در جمع خبرنگاران اظهار داشت: تلاش می‌کنیم وضعیت موجود را به ثبات برسانیم شرایط پیچیده و در حال تغییر است ده‌ها میلیارد دلار از دارایی‌های ما مسدود شده و حتی کشورهایی که با ما روابط خوبی دارند با فشار آمریکا نمی‌توانند با ما همکاری کنند. وی با بیان اینکه به آینده خوش‌بین هستیم، گفت: البته اکنون روزهای آخر رییس جمهور فعلی آمریکاست و قابل پیش‌بینی است که فشارها را بیشتر کند. همتی خاطرنشان کرد: در سه هفته آینده فشارها به ایران بیشتر خواهد شد ما به مردم گفته و می‌گوییم ریسک‌بازار ارز بسیار بالا است و ممکن است اتفاقات دیگری رخ دهد. رئیس کل بانک مرکزی هم‌چنین گفت: یکی از کارهای مهم ما مذاکره با کشورهایی بود که پول‌های ما در آنجاست. در چند روز گذشته به عراق رفتیم تا ان شاءالله بتوانیم از منابع خود که بیش از ۵ میلیارد است استفاده کنیم.

◆

افزایش ۵۳۳ درصدی قیمت مسکن

بررسی آمار رسمی وزارت راه و شهرسازی و بانک مرکزی حاکی از آن است در بازه زمانی مرداد ۹۲ تا شهریور ۹۹ قیمت مسکن در تهران ۵۳۳.۵۴ درصد افزایش یافته است.

به گزارش تسنیم، مطابق جدیدترین گزارش بانک مرکزی از تحولات بازار مسکن، متوسط قیمت مسکن در مناطق ۲۲گانه تهران در شهریور ماه ۹۹ به ۲۴ میلیون و ۲۹۰هزار تومان افزایش یافته است. بر اساس گزارش این بانک متوسط قیمت خرید و فروش یک متر مربع زیربنای واحد مسکونی معامله شده از طریق بنگاه‌های معاملات ملکی شهر تهران ۲۴۲,۹ میلیون ریال بود که نسبت به مرداد ۹۹ و شهریور سال گذشته به ترتیب معادل ۵,۱ و ۹۱,۷ درصد افزایش یافته است. در بین مناطق ۲۲ گانه شهرداری تهران، بیشترین متوسط قیمت یک متر مربع زیربنای مسکونی معامله شده با ۵۰۷,۹ میلیون ریال مربوط به منطقه یک و کمترین آن نیز با ۱۰۴,۱ میلیون ریال به منطقه ۱۸ تعلق داشته است. به گزارش تسنیم، وزارت راه و شهرسازی طی ماه‌های مرداد و شهریور ۹۹ به دلیل آنچه کنترل قیمت مسکن اعلام شده، از انتشار تحولات قیمتی خودداری کرده است. با این وجود بر اساس آمار منتشر شده این وزارتخانه در مردادماه سال ۹۲ متوسط قیمت هر مترمربع واحد مسکونی در مناطق ۲۲گانه تهران ۳ میلیون و ۸۳۴ هزار تومان بوده است.به عبارت دیگر طی ۷ سال منتهی به شهریور ماه امسال متوسط قیمت مسکن با رشد ۵۳۳,۵۴ درصدی به ۲۴ میلیون و ۲۹۰ هزار تومان رسیده که در نوع خود یک رکود دیگر گرانی در کارنامه کاری دو دولت حسن روحانی ثبت شده است.

◆

فروش مرغ کیلویی ۲۵ هزار تومان تخلف نیست

نایب رییس کانون انجمن صنفی مرغداران گوشتی با اشاره به اینکه اگر ارز لازم برای تامین نهاده ها جهت تولید مرغ تخصیص یابد و نشتی، انحراف و امضای طلایی در توزیع نهاده ها نباشد قیمت مرغ کاهش می یابد، گفت: زمزمه واردات مرغ در صورت کمبود شنیده می شود و شاید برخی رانت ها از واردات سود می‌برند در سال جهش تولید هم دنبال تحقق همین موضوع باشند.

حبیب اسدالله نژاد ، در پاسخ به اینکه چرا قیمت مرغ در روزهای اخیر با افزایش مواجه شده است؟ اظهار کرد: به دلیل عدم برنامه ریزی درست در ماه های قبل و عمل نکردن به وعده ها در خصوص تامین نهاده های مورد نیاز واحدهای تولیدی، قیمت مرغ افزایش پیدا کرده است.

وی ادامه داد: در حال حاضر قیمت مرغ زنده در بازار ۱۷ تا ۱۷ هزار و ۵۰۰تومان و مرغ گرم نیز ۲۵ تا ۲۵ هزار و ۵۰۰تومان است. این قیمت واقعی و تمام شده مرغ با شرایط موجود است. یعنی حتی اگر ۵۰ درصد نهاده های مورد نیاز مرغداری ها با قیمت های مصوب تامین شود، قیمت های مذکور قیمت واقعی مرغ است.

اما نکته قابل توجه این است که ۵۰ درصد نهاده های مورد نیاز مرغداری ها توسط دولت تامین نمی شود و آنها مجبور هستند که حدود ۶۰ تا ۷۰ درصد نهاده مورد نیاز خود را از بازار آزاد با قیمت های گزاف تهیه کنند.نایب رییس کانون انجمن صنفی مرغداران گوشتی اضافه کرد: فروش مرغ گرم با قیمت ۲۵ هزار تومان تخلف نیست و قیمت تمام شده مرغ برای مرغداران است. اگر نهاده دولتی تامین شود قیمت مرغ کاهش می یابد و اگر همین مقدار هم به دست تولیدکنندگان نرسد قیمت مرغ افزایش خواهد یافت.وی در ادامه تصریح کرد: نهاده های دامی به اندازه کافی وارد و در کشور وجود دارد اما در توزیع آنها تخلفاتی صورت می گیرد و نشتی دارد. همین نشتی و شاید سودجویی ها و امضاهای طلایی برای نهاده ها باعث شده بخش زیادی از این نهاده های وارداتی از چرخه توزیع دولتی خارج شود و سر از بازار سیاه در آورند. نهاده هایی که در بازار سیاه هستند همه وارداتی بوده و با ارز ۴۲۰۰ تومانی ثبت سفارش شده‌اند. دستگاه هایی که وظیفه تامین وتوزیع نهاده ها را دارند باید پاسخگو باشند که چگونه نهاده های دولتی وارد بازار سیاه می شوند.

اسدالله نژاد افزود: کارگروه تنظیم بازار با علم براینکه قیمت تمام شده مرغ زنده برای مرغداران ۱۷ هزار تومان است، هنوز قیمت واقعی آن را اعلام نکرده که اگر این رویه اصلاح نشود بالا رفتن قیمت مرغ به بحران و کمبود تبدیل خواهد شد که زیبنده کشوری نیست که هفتمین تولید کننده جهان بوده و پتانسیل صادرات بیش از یک میلیون تن مرغ را دارد. وی به زمزمه واردات مرغ در صورت بروز کمبود اشاره و اظهار کرد: شاید برخی رانت ها در دستگاه ها که از واردات سود می‌برند در سال جهش تولید هم دنبال تحقق همین موضوع باشند. اما باید گفت ارزی که برای واردات یک قطعه مرغ اختصاص می یابد، اگر به سمت نهاده ها رود می تواند قیمت هر کیلو گرم مرغ را به شرایط قبل بازگرداند.

اسدالله نژاد در پایان با اشاره به اینکه ایراد در تامین و توزیع دولتی نهاده است، گفت: اگر ارز لازم برای تامین نهاده مورد نیاز جهت تولید مرغ تخصیص یابد و نشتی، انحراف و امضای طلایی نباشد، این مشکلات هم نخواهد بود.

◆

افزایش ۷۲ درصدی سرمایه‌گذاری در پروانه‌های بهره‌برداری صنعتی

معاونت طرح و برنامه وزارت صنعت، معدن و تجارت اعلام کرد: میزان سرمایه‌گذاری در پروانه‌های بهره‌برداری صادره در ٦ ماهه نخست سال ۹۹ نسبت به مدت مشابه سال قبل ۷۲.۱ درصد افزایش داشته است.

به گزارش وزارت صنعت، معدن و تجارت، براساس گزارش ارائه شده، میزان سرمایه‌گذاری پیش‌بینی شده در جوازهای تاسیس صادره در نیمه نخست سال جاری نیز با رشد ۴۲.۵درصدی مواجه شده است.

طبق گزارش معاونت طرح و برنامه وزارت صنعت، معدن و تجارت میزان سرمایه گذاری گواهی های کشف صادره در حوزه معدن نیز افزایش ۳۵.۷ درصدی داشته است. در شاخص اشتغال مجوزهای صادره شش ماهه اول ۹۹ نسبت به مدت مشابه سال قبل، میزان اشتغال پیش‌بینی شده جوازهای تاسیس صادره با ۴۱۰ هزار و ۳۷۶ نفر، رشد ۳۶.۳ درصدی داشته است.در این مدت میزان اشتغال پروانه های بهره برداری صادره با ۵۱ هزار و ۵۹۵ نفر افزایش ۸.۲ درصدی را نشان می دهد.

اینفوگراف

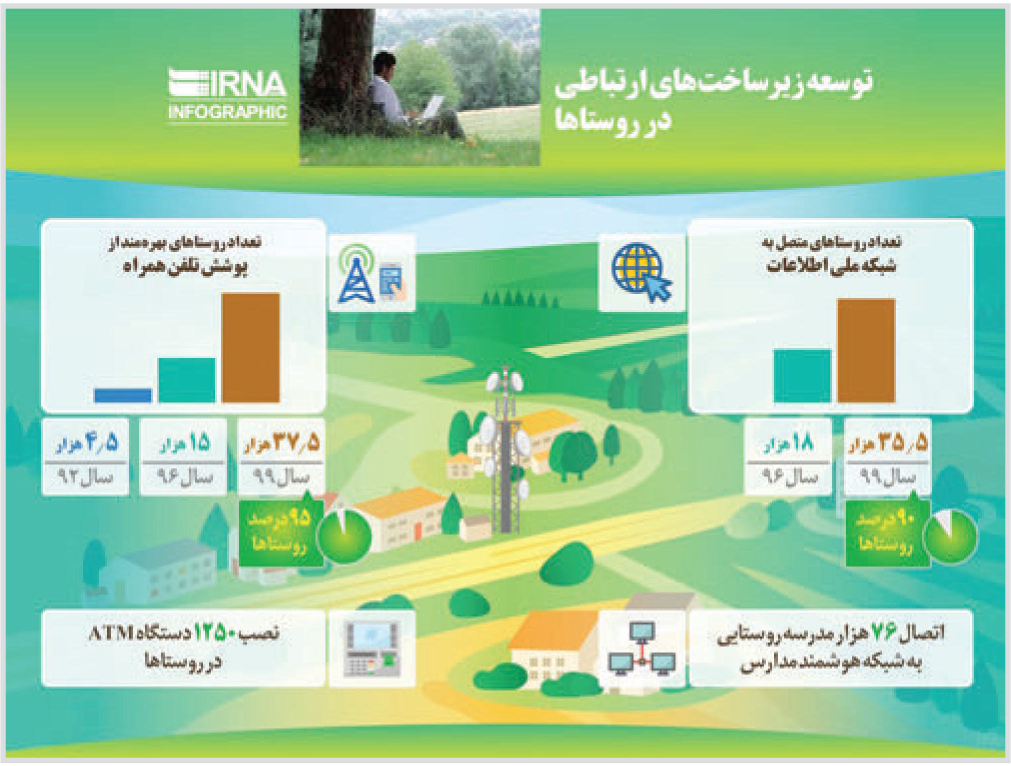

IRNA INFOGRAPHIC
توسعه زیرساخت‌های ارتباطی در روستاها
تعداد روستاهای متصل به شبکه ملی اطلاعات
۳۵,۵ هزار سال ۹۹
۱۸ هزار سال ۹۶
۹۰ درصد روستاها
تعداد روستاهای بهره‌مند از پوشش تلفن همراه
۳۷,۵ هزار سال ۹۹
۱۵ هزار سال ۹۶
۴,۵ هزار سال ۹۲
۹۵ درصد روستاها
اتصال ۷۶ هزار مدرسه روستایی به شبکه هوشمند مدارس
نصب ۱۲۵۰ دستگاه ATM در روستاها