وزیر ارتباطات:

تمام روستاهای کشور تا سال ۱۴۰۱ به شبکه پُرسرعت اینترنت متصل می‌شوند

وزیر ارتباطات و فناوری اطلاعات گفت: در حال حاضر حدود ۸۰ درصد از روستاهای کشور به شبکه پرسرعت اینترنت متصل هستند و روستاهای باقیمانده در مناطق دور افتاده و صعب العبور واقع شده‌اند که طبق برنامه‌ریزی انجام شده تا سال ۱۴۰۱ به شبکه پُرسرعت اینترنت متصل خواهند شد.

عیسی زارع پور در بازدید از پارک علم و فناوری خراسان رضوی افزود: در بستر شبکه ملی اطلاعات و اینترنت پرسرعت باید خدمات مختلفی در راستای زیر ساختهای روستاها برای توسعه اقتصاد روستا، بازاریابی دستاوردها و محصولات روستا ارائه شود و به طور کلی مزیت‌ها و اقتصاد دیجیتال بر بستر شبکه ارتباطی قرار گیرد.

وزیر ارتباطات و فناوری اطلاعاتبا اشاره به بازدید از پارک ارتباطات و فناوری اطلاعات در مشهد ادامه داد: در این پارک زیر ساخت‌های خوبی برای تولید محتوا ایجاد شده است که می‌تواند الگویی برای سایر نقاط کشور باشد.

وزیر ارتباطات و فناوری اطلاعات گفت: این سیستم از قابلیت‌های مختلفی برخوردار است و شرکتهای نوپا می‌توانند در بخشهای مختلف از جمله انیمیشن، بازیهای رایانه‌ای و فعالیت‌های استارتاپی استفاده کنند.

زارع پور وزیر ارتباطات و فناوری اطلاعات افزود: وزارت ارتباطات و فناوری اطلاعات در راستای فعالیت در فضای مجازی و توسعه حرکت‌های این چنینی از جوانان برومند این کشور حمایت می کند و ظرفیت‌های خوبی در این زمینه موجود است.

وزیر ارتباطات و فناوری اطلاعات امروز به مشهد سفر و از پارک ارتباطات و فناوری اطلاعات کشور به مساحت ۶ هزار متر مربع واقع در طبقه چهارم پست مرکزی استان بازدید کرد.

در این پارک، ۱۴ شرکت فناوری اطلاعات با قابلیت ۵۵ فعالیت استارتاپی استقرار دارند که ۲ شرکت از این تعداد شتاب دهنده هستند

شهرکتهای دانش‌بنیان چهارمحال و بختیاری ۱۳۳ میلیارد تومان محصول فروختند

رییس پارک علم و فناوری چهارمحال و بختیاری تعداد شرکتهای دانش‌بنیان و فناور رشد یافته این استان را ۷۴ مورد اعلام کرد و گفت: این شرکت‌ها در سالجاری ۱۳۳ میلیارد و ۵۰۰ میلیون تومان محصولات خود را به فروش رسانده‌اند.

اسماعیل پیرعلی افزود: همچنین گردش مالی این شرکت‌ها ۲۴۰ میلیارد و ۸۰۰ میلیون تومان است.

وی با بیان اینکه شرکت‌های دانش‌بنیان این استان تاکنون موفق به تولید ۲۷۵ دانش فنی شده‌اند، اظهار داشت: از این تعداد ۹۷ دانش فنی تجاری‌سازی شده است.

رییس پارک علم و فناوری چهارمحال و بختیاری با اشاره به استقرار ۴۱ هسته و ۲۴ واحد مرکز رشد در استان، خاطر نشان کرد: از مجموع شرکت‌های دانش‌بنیان استان، ۲ شرکت خلاق است و ۳۸ شرکت نیز دارای مجوز از معاونت علمی و فناوری ریاست‌جمهوری است. پیرعلی در ادامه با اشاره به اعطای ۷۳ میلیارد تومان تسهیلات به شرکت‌های دانش‌بنیان این استان، افزود: این تسهیلات در سفر اخیر مدیر امور مجلس و ذینفعان صندوق نوآوری و شکوفایی ریاست جمهوری به استان، به ۱۵ شرکت دانش‌بنیان استان اختصاص یافت. وی گفت: صندوق نوآری و شکوفایی در راستای حمایت از شرکت‌های دانش‌بنیان خدماتی نظیر تسهیلات سرمایه در گردش، نمونه‌سازی، اشتغال پایدار، تامین فضای کاری و تولید صنعتی ارائه می‌دهد.

شرکت‌های دانش‌بنیان چهارمحال و بختیاری برای حدود ۹۰۰ نفر در این استان اشتغالزایی کرده است. پارک علم و فناوری استان در مساحت ۲۰ هزار مترمربع گسترش یافته است.

انتقال مالکیت گوشی‌های دست‌دوم الزامی است

دارندگان گوشی تلفن همراه برای استفاده از گوشی‌های دست‌دوم که از ابتدا توسط شخص دیگری رجیستر شده، حتما باید فرآیند انتقال مالکیت را انجام دهند تا بتوانند از سیم‌کارت خود روی آن دستگاه استفاده کنند.

با اجرای رجیستری یا طرح ثبت شماره گوشی‌های همراه، گوشی‌هایی که از مبادی غیررسمی وارد شوند، در شبکه موبایلی ثبت نخواهد شد و دارندگان آنها نمی‌توانند از سیم‌کارت‌های داخلی روی این دستگاه‌ها استفاده کنند.

با وجود این، کاربران باید به این نکته توجه کنند که پس از فعالسازی، تلفن همراه فقط روی سیم‌کارت فعال‌شده قابلیت استفاده از شبکه را خواهد داشت و در صورتیکه دارنده گوشی یا تجهیز بخواهد از سیم‌کارت دیگری استفاده کند باید از طریق «انتقال مالکیت»، فرآیند انتقال مالکیت را طی کند؛ در غیر اینصورت تلفن همراه روی سیم‌کارت جدید فقط به مدت ۳۰ روز قابل استفاده خواهد بود.برای انجام فرایند انتقال مالکیت، کاربران می‌توانند کد دستوری #۷۷۷۷* را شماره‌گیری کرده و عدد ۳ که گزینه انتقال مالکیت است را شماره‌گیری کنند. پس از آن، باید ارسال رمز همتا (مربوط به سیم‌کارت)، انتخاب شناسه IMEI دستگاه موردنظر و ارسال عدد مربوط به آن و سپس شماره سیم‌کارت فردی که قصد انتقال مالکیت تلفن همراه به وی وجود دارد، وارد شود. در نهایت باید تأیید اطلاعات واردشده و دریافت پیام و اطمینان از موفقیت‌آمیز بودن فرآیند طی شود. بنابراین فرآیند انتقال مالکیت باید در زمان تغییر شماره سیم‌کارتی که قصد استفاده از آن در دستگاه وجود دارد، حتما صورت بگیرد؛ در غیر اینصورت دستگاه رجیسترشده روی سیم‌کارت جدید فقط به مدت ۳۰ روز قابل استفاده خواهد بود.

فروش ابزارهای هک به چین و روسیه ممنوع شد

وزارت بازرگانی آمریکا اعلام کرد صادرات ابزارهای هک به دولت‌های خودکامه را به منظور مقابله با خشونت‌های حقوق بشری و سایر فعالیتهای سایبری مخرب ممنوع خواهد کرد.

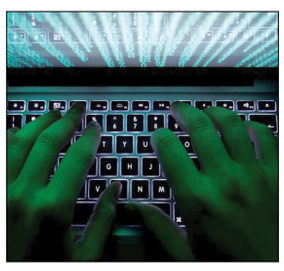

این مقررات که نخستین بار از سوی واشنگتن پست گزارش شد و سپس توسط وزارت بازرگانی آمریکا تایید شد، صادرات یا فروش مجدد نرم افزار و تجهیزات هک به چین و روسیه و کشورهای مورد نگرانی بدون مجوز از اداره صنعت و امنیت این وزارتخانه را به دلایل امنیت ملی ممنوع خواهد کرد. دولت بایدن در مارس صادرات فناوری‌های آمریکایی شامل نیمه رساناهای پیشرفته و نرم افزاری که از رمزنگاری برای امنیت اطلاعات استفاده می کنند را به چین و روسیه ممنوع کرد.جدیدترین تحریمها ۹۰ روز دیگر به اجرا درخواهند آمد و شامل نرم افزارهایی مانند جاسوس افزار پگاسوس که توسط شرکت اسرائیلی NSO Group ساخته شده است، می شوند. دولت‌های زیادی از این جاسوس افزار برای هک گوشی منتقدان از جمله خبرنگاران، فعالان، سیاستمداران و مدیران تجاری استفاده کرده‌اند.از سوی دیگر نرم افزار مورد استفاده برای دفاع سایبری از نیاز به دریافت مجوز صادرات معاف است زیرا مقررات جدید از همکاری محققان امنیت سایبری مقیم آمریکا با همکاران خارجی یا افشای حفره های امنیتی به سازندگان نرم افزار جلوگیری نخواهد کرد.هنگامی که اداره صنعت و امنیت وزارت بازرگانی آمریکا مقررات پیشنهادی را در سال ۲۰۱۵ معرفی کرد، ۳۰۰ نظر دریافت کرد که نگرانیهای قابل توجهی را درباره تاثیری که روی فعالیتهای تحقیقات امنیت سایبری و واکنش به وقایع سایبری خواهد داشت، برانگیخت.این مقررات آمریکا را با ۴۲ کشور اروپایی و متحدانشان که از اعضای توافق واسنار (Wassenaar) به شمار می رود همسو می کند که سیاستهای کنترل صادرات داوطلبانه روی فناوریهای با کاربرد دو گانه و نظامی وضع کرده‌اند.جینا ریموندو، وزیر بازرگانی آمریکا گفت: آمریکا متعهد است با شرکای چند جانبه خود برای جلوگیری از گسترش بعضی فناوریها که می توانند برای فعالیتهای مخرب استفاده شوند و امنیت سایبری و حقوق بشر را در معرض تهدید قرار دهند، همکاری کند. مقررات وزارت بازرگانی کنترلهای صادراتی برای بعضی از اقلام امنیت سایبری وضع می کند، رویکردی است که به شکل مناسبی طراحی شده و از امنیت ملی آمریکا در برابر عوامل سایبری خرابکار حمایت کرده و همزمان فعالیتهای امنیت سایبری مشروع را تضمین خواهد کرد.بر اساس گزارش تِک کرانچ، وزارت بازرگانی آمریکا که سال گذشته یکی از نخستین قربانیان هک مربوط به رخنه هکرها به شرکت سولا روینذز بود، ۴۵ روز برای نظرخواهی عمومی درباره این مقررات فرصت داده و به دنبال دریافت نظرات درباره هزینه احتمالی رعایت این مقررات و عواقب احتمالی آن برای فعالیتهای امنیت سایبری مشروع است. این وزارتخانه ۴۵ روز دیگر برای انجام تغییرات پیش از نهایی کردن آنها زمان خواهد داشت.

بستر تست سخت‌افزار در حلقه حسگر ستاره راه‌اندازی شد

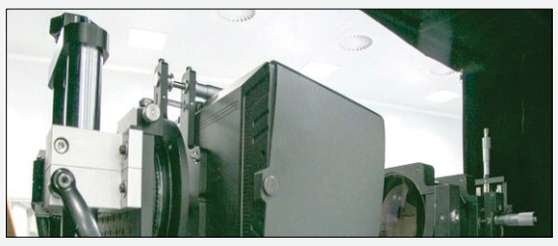

بستر تست سخت‌افزار در حلقه حسگر ستاره به منظور انجام تست قبل از عملیات پروازی، در مرکز آزمون پژوهشگاه فضایی ایران راه‌اندازی شد.

دکتر رحیم اقرء رئیس پژوهشکده مکانیک پژوهشگاه فضایی ایران از ساخت و برپایی چیدمان تست حسگر ستاره به منظور به‌کارگیری در تست سخت‌افزار درون حلقه در مرکز تست، تجمیع و یکپارچه‌سازی پژوهشگاه فضایی ایران خبر داد.

وی اظهار داشت: به منظور شبیه‌سازی سخت‌افزار در حلقه حسگر ستاره، کارشناسان پژوهشکده مکانیک پس از ارتقای بستر تست حسگر ستاره در آن پژوهشکده، مجموعه‌ای را طراحی و با موفقیت به مرحله ساخت رساندند که با همراهی کارشناسان مرکز آزمون، در آزمایشگاه فضایی پژوهشگاه نصب شد.

رئیس پژوهشکده مکانیک پژوهشگاه فضایی افزود: این بستر پس از گذراندن آزمون‌های صحه‌سنجی اولیه، در حال حاضر آماده بهره‌برداری است و با بهره‌گیری از آن، امکان اضافه کردن حسگر ستاره به عنوان دقیق‌ترین حسگر در تست سخت‌افزار در حلقه (HIL) فراهم شده است.

دکتر اقرء در خصوص اهمیت و نقش تست سخت‌افزار در حلقه حسگر ستاره گفت: انجام این تست قبل از عملیات پروازی، نقش مهمی در اطمینان یافتن از عملکرد حسگر ستاره در هنگام عملکرد سامانه ماهواره‌ای ایفا می کند.

وی همچنین برخی از ظرفیت‌ها و قابلیت‌های این چیدمان را که برگرفته از بستر تست حسگر ستاره در آزمایشگاه الکتروآپتیک پژوهشکده مکانیک است شامل امکان تست و جایگزین کردن نمونه‌هایی از حسگرهای ستاره مختلف بدون نیاز به تنظیمات مجدد بستر، افزایش دقت هم‌راستاسازی بستر تست با استفاده از مکانیزم‌های نگهدارنده با درجات آزادی محوری و زاویه‌ای با دقت بالا، پایداری مناسب بستر تست با گذشت زمان به نحوی که پس از هم‌راستاسازی اولیه نیاز به تنظیمات مجدد ندارد و امکان تنظیم‌پذیری زاویه‌ای و محوری مکانیزم‌ها با دقت بالا به منظور افزایش دقت هم‌راستاسازی عنوان کرد.

به گفته وی، اعتبارسنجی دقت هم‌راستاسازی با استفاده از قابلیت‌های موجود در مکانیزم‌ها، قابلیت یکسان‌سازی ارتفاع مکانیزم‌ها به منظور برقراری هم‌مرکزی المان‌های اپتیکی به منظور هم‌راستاسازی دقیق، طراحی و ساخت مکانیزم‌هایی با ظرفیت وزنی بالا و ارتقای صافی سطح میز تست و کاهش اعوجاج احتمالی موجود در میز اپتیکی نیز از دیگر ظرفیت‌های این بستر است.

فیشینگ سایت‌های داخلی به بیش از ۲۳۰ مورد رسید

گزارشی از ۶۵۸ مورد خدمت ارائه‌شده توسط مرکز ماهر در مهر ماه سال ۱۴۰۰ منتشر شده و نشان می‌دهد بیشترین فراوانی مربوط به فیشینگ سایت‌های داخلی بوده که بیشتر از ۲۳۰ مورد را شامل می‌شود. خدمات ارائه‌شده شامل فراوانی و نوع رخدادهای رسیدگی شده توسط مرکز، بخش‌های دریافت کننده این خدمات و نحوه مطلع شدن مرکز از این رخدادها است.

طبق این اطلاعات، بیشترین فراوانی رخداد به ترتیب مربوط به فیشینگ سایت‌های داخلی، آلودگی به بدافزار و بات، فیشینگ سایت‌های خارجی، شناسایی آسیب‌پذیری، افشای اطلاعات، دیفیس سایت، درخواست ارزیابی، گزارش‌های خبری، باج‌افزار، درخواست مشاوره و منع سرویس خارجی بوده است.

معنای فیشینگ (معنی phishing) یک اصطلاح برای تشریح دزدی از فرد یا گروهی از کاربران، با استفاده از فرستادن ایمیل یا ایجاد صفحات مسموم است. این ایمیل‌ها و صفحات، برای جمع‌آوری طلاعات شخصی کاربران مانند اطلاعات حساب بانکی، اطلاعات اکانت‌های ایمیل و دیگر اطلاعات کاربران ایجاد می‌شوند.نحوه مطلع شدن مرکز ماهر از رخداد نیز در نمودار زیر آمده که نشان می‌دهد بیشترین آمار از طریق مراجع بین‌المللی به این مرکز رسیده است.بیشترین اطلاع‌رسانی از طریق منابع داخلی به ترتیب از سامانه هوشیار، گزارش آپاها، سامانه دانا، کارشناسان مرکز ماهر، سامانه تله بدافزار، گزارش بخش خصوصی، گزارش مردمی، سامانه بینا و گزارش نهادهای حاکمیتی رسیده است. همچنین بخش‌های دریافت‌کننده خدمات از مرکز ماهر شامل اپراتورها، بخش خصوصی، دستگاه‌های حاکمیتی و بانک‌ها و موسسات مالی می‌شود که تعداد دریافت این خدمات در نمودار زیر آمده است.بخش‌های حاکمیتی دریافت‌کننده خدمات از مرکز ماهر هم در ابتدا قوه قضائیه و به دنبال آن وزارت عتف، وزارت ارتباطات و فناوری اطلاعات، ریاست جمهوری، وزارت بهداشت، وزارت دادگستری، وزارت کشور، وزارت راه و شهرسازی، وزارت صمت، وزارت نفت، وزارت کار، تعاون و رفاه اجتماعی و قوه مقننه قرار دارد.

با توجه به اهمیت پاسخگویی به رخدادهای فضای تبادل اطلاعات و ایجاد مراکز پاسخگویی به حوادث فضای مجازی که در اکثر کشورها تحت عنوان مراکز CERT انجام‌شده است، مرکز ماهر به‌عنوان CERT ملی ایران در سال ۱۳۸۷ ایجاد و در سطح ملی فعالیت گسترده‌ای را برای پیشگیری و مقابله با حوادث فضای تبادل اطلاعات به عهده دارد.این مرکز در حوزه فعالیت‌های امداد و واکنشی موظف به رسیدگی فوری به حوادث فضای مجازی بر اساس درخواست سازمان‌ها است. همچنین در حوزه فعالیت‌های پیشگیرانه نیز این مرکز وظیفه دارد تا به ارائه هشدارها، اعلانات، مخاطرات و ضعف‌های سامانه‌ها در سطح ملی و انتشار بسته‌های راهنما برای مقاوم‌سازی سامانه‌ها بپردازد.

مجوزهای فروش چند میلیارد دلاری برای تامین کنندگان هواوی

شرکتهای تامین کننده قطعات برای شرکت مخابراتی هواوی و شرکت تراشه سازی SMIC چین مجوزهایی به ارزش میلیاردها دلار از نوامبر تا آوریل برای فروش کالا و فناوری به این دو شرکت تحت تحریم تجاری آمریکا دریافت کردند.

طبق اسنادی که از سوی کنگره آمریکا منتشر شد، ۱۱۳ مجوز صادرات به ارزش ۶۱ میلیارد دلار برای تامین کنندگان قطعات به منظور فروش محصولاتشان به هواوی و ۱۸۸ مجوز به ارزش حدود ۴۲ میلیارد دلار برای فروش به شرکت SMIC صادر شده است.

این آمار نشان داد از هر ۱۰ درخواست مجوز، با بیش از ۹ درخواست تامین کنندگان شرکت SMIC موافقت شد و ۶۹ درصد درخواست‌ها برای فروش به هواوی در همین مدت مورد تایید قرار گرفته است.

این آمار دشمنان چین در واشنگتن را که تلاش‌های متمرکزی برای محروم کردن شرکت‌های چینی از دسترسی به فناوری پیشرفته آمریکایی انجام داده بودند، به خشم آورده است.

مارکو روبیو، سناتور جمهوریخواه به رویترز گفت تصور می کند

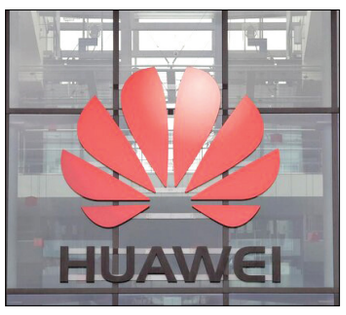

پرزیدنت جو بایدن بایدن درباره این که چرا این شرکت‌ها همچنان معافیت دریافت می کنند، توضیح دهد.

هواوی در ماه مه سال ۲۰۱۹ با استناد به نگرانی‌های امنیت ملی در لیست سیاه تجاری آمریکا قرار گرفت و در نتیجه تامین کنندگان قطعات آمریکایی و سایر شرکت‌ها باید برای فروش محصولاتشان به این شرکت چینی، مجوز ویژه دریافت کنند

شرکت SMIC هم در دسامبر سال ۲۰۲۰ به دلیل نگرانی از دادن فناوری پیشرفته به کاربران نظامی توسط این شرکت، به لیست سیاه تجاری اضافه شد.

عمده مجوزهای صادر شده اجازه فروش اقلام حساس را نمی دهند. از ۱۱۳ مجوز تایید شده برای هواوی در این مدت، ۸۰ مجوز برای کالاهای غیرحساسی بودند که تنها به دریافت یک مجوز نیاز دارند زیرا دریافت کننده آنها تحت تحریم قرار دارد. برای شرکت SMIC این آمار ۱۲۱ از ۱۸۸ مجوز بود. مجوزهای صادره معمولا به مدت چهار سال اعتبار دارند.

بر اساس گزارش رویترز، در دوران ریاست جمهور ترامپ مجوزهایی به ارزش ۸۷ میلیارد دلار برای فروش به هواوی پس از تحریم شدن این شرکت صادر شده بود.

احتمال عرضه اولین گوشی تاشو Oppo تا ماه آینده

گفته می‌شود شرکت Oppo احتمالا تا ماه آینده نخستین گوشی های تاشوی خود را عرضه خواهد کرد.

از مدت‌ها پیش شایعه شده بود که شرکت Oppo در حال کار بر روی اولین گوشی هوشمند تاشو خودش است و در ابتدا قرار بود این گوشی در سال جاری وارد بازار شود. طبق برخی شایعات گفته می‌شد این گوشی در نیمه اول سال ۲۰۲۱ عرضه می‌شود. این اتفاق نیفتاد، اما ظاهرا شرکت Oppo قصد دارد این گوشی را تا پایان سال میلادی عرضه کند.در واقع طبق جدیدترین شایعه‌ها در خارج از چین، باید انتظار داشته باشیم که این گوشی تاشو در ماه نوامبر معرفی شود. به نظر می‌رسد این گوشی دارای صفحه نمایش ۸ اینچی تاشو باشد که به نرخ تازه سازی ۱۲۰ هرتز به فناوری LTPO (اکسید پلی کریستالی دمای پایین) مجهز است. احتمال می‌رود این صفحه نمایش توسط سامسونگ ساخته شود.این تلفن از پردازنده کوالکام Snapdragon ۸۸۸ استفاده می کند که با توجه به جدول زمانی عرضه پردازنده‌ها عجیب به نظر می‌رسد. جانشین پردازنده Snapdragon ۸۸۸ باید در ماه دسامبر رونمایی شود، زیرا عرضه یک یا دو گوشی با این پردازنده در بازار چین تا پایان امسال رسمی شده است.در هر صورت کسی که اطلاعات این تلفن را منتشر کرده به این موضوع اشاره می کند که گوشی تاشو Oppo ارزان نخواهد بود. تاکنون هیچ اشاره‌ای به عرضه این دستگاه در سطح جهانی نشده است. با اطمینان می‌توان فرض کرد که در بازار چین عرضه می‌شود، اما باید منتظر ماند و دید که آیا مانند Mix ۴ شیائومی تنها در بازار این کشور باقی می‌ماند یا عرضه گسترده تری خواهد داشت.

شایعات قبلی از دوربین تاشو Oppo نشان می‌دهد این گوشی هوشمند با دوربین اصلی ۵۰ مگاپیکسلی با سنسور IMX۷۶۶ سونی و دوربین سلفی ۳۲ مگاپیکسلی عرضه می‌شود و همچنین حسگر اثر انگشت آن در لبه تلفن قرار دارد.

به روز رسانی رابط کاربری جدید تصویر در تصویر واتساپ

به روز رسانی واتساپ بتا ۲.۲۱.۲۲.۳ دارای تغییر در ویژگی تصویر در تصویر است که تجربه کاربری بهتری را برای افراد فراهم می کند.

یک به روز رسانی جدید برای برنامه پیام رسان واتساپ بتا در Google Play ارائه شده که نسخه برنامه را به ۲.۲۱.۲۲.۳ ارتقا داده است.

ظاهراً در این به روز رسانی، یک نسخه جدید و طراحی مجدد از ویژگی تصویر در تصویر وجود دارد که به کاربران امکان می‌دهد پیوندهای ویدئویی را که از طریق برنامه با آنها به اشتراک گذاشته شده است را مشاهده کنند. این تغییر کاملاً جنبه زیبایی دارد، نسخه قدیمی دارای کنترل‌های پخش/مکث، اشتراک گذاری و نمایش تمام صفحه در پنجره ویدئو بود، در حالی که رابط کاربری طراحی شده یک نوار کنترل را معرفی می‌کند

اکنون همه کنترل‌های فیلم‌های تصویر در تصویر در یک نوار خاکستری در زیر خود فیلم قرار داده شده و هیچ تغییری در عملکرد ایجاد نشده است. با این وجود، داشتن کنترل‌های خارج از جعبه PiP باید تجربه کاربری مشاهده را کمی بهبود بخشد.

محدودیت‌های قبلی PiP در واتساپ هنوز در نسخه جدید UI اعمال می‌شود و می‌توان از پیوندهای YouTube، Instagram و Facebook و همچنین ShareChat و Streamable استفاده کرد.

این ویژگی با تماس‌های ویدئویی نیز کار می کند. البته رابط کاربری PiP بازطراحی شده فعلا فقط در نسخه بتا برنامه موجود است، اما احتمالاً در آینده نزدیک به نسخه پایدار راه پیدا می کند.

اولین گوشی هوشمند تاشو اوپو ماه بعد معرفی خواهد شد

به نظر می‌رسد اوپو نیز قصد دارد به جمع تولیدکنندگان گوشی‌های هوشمند تاشو وارد شود.

بر اساس اخبار و شایعاتی که قبلا منتشر شده‌اند، اوپو در حال کار روی اولین گوشی هوشمند تاشو خود است که به احتمال زیاد تا اخر امسال عرضه خواهد شد. به علاوه، ابتدا قرار بود این گوشی هوشمند در نیمه اول سال میلادی ۲۰۲۱ معرفی شود، اما حالا به نظر می‌رسد اوپو جدیدترین محصول خود را تا قبل از پایان سال میلادی جاری رونمایی می کند.بر اساس جدیدترین اخباری که از چین به گوش می‌رسد، گوشی تاشو اوپو در ماه نوامبر عرضه خواهد شد. همچنین بر اساس شایعات، این گوشی هوشمند از نمایشگر ۸ اینچی داخلی با نرخ نوسازی ۱۲۰ هرتزی و فناوری LTPO بهره خواهد برد که به احتمال زیاد توسط سامسونگ توسعه و ساخته خواهد شد. به علاوه، قلب تپنده گوشی تاشو اوپو تراشه اسنپدراگون ۸۸۸ است که در نوع خود عجیب است که چرا که جانشین تراشه اسنپدراگون ۸۸۸ تا ماه دسامبر معرفی خواهد شد و حتی چند گوشی هوشمند نیز قرار است با تراشه نسل بعدی اسنپدراگون تا قبل از پایان سال میلادی جاری عرضه شوند. در این راستا، عرضه گوشی تاشو اوپو با تراشه اسنپدراگون ۸۸۸ چندان اقدام مثبتی نخواهد بود. البته شایان ذکر است که براساس شایعات منتشر شده، گوشی هوشمند تاشو اوپو ارزان نخواهد بود و از نظر مشخصات فنی نیز به مانند سایر گوشی‌های تاشو خواهد بود. به علاوه، هنوز خبری درباره نحوه عرضه این گوشی هوشمند منتشر نشده است و حتی هنوز مشخص نیست ایا این گوشی هوشمند اختصاصی بازار چین خواهد بود و یا برای بازارهای جهانی نیز روانه می‌شود. اما به احتمال زیاد، جدیدترین محصول اوپو تنها برای بازار چنی خواهد بود. از دیگر مشخصات احتمالی گوشی هوشمند تاشو اوپو می‌توان به دوربین اصلی ۵۰ مگاپیکسلی با سنسور IMX۷۶۶، دوربین سلفی ۳۲ مگاپیکسلی و سنسور اثرانگشت کنار بدنه اشاره کرد.

اخبار کوتاه

تصمیم جدید کشورهای G۷ برای حفاظت از داده

اعضای گروه هفت بر سر تسهیل مدیریت داده‌های کاربران اینترنت در کشورهای خود و نیز برطرف کردن موانع تجارت دیجیتال به توافق رسیدند.

وزرای تجارت و بازرگانی این هفت کشور که ثروتمندترین کشورهای جهان هستند، در نشست خود در لندن تصمیم گرفتند بین رژیم‌های حفاظت از داده در اروپا که سختگیرانه هستند و نیز رویکردهای آزادانه تر ایالات متحده توازن برقرار کنند.

بر اساس تصمیم مشترک این هفت کشور دو طرف ضمن مخالفت با حمایت گرایی دیجیتال افراطی و نیز اقتدارگرایی از اصول تجارت دیجیتال گروه هفت رونمایی کردند که هدایت گر رویکرد آنها در زمینه تجارت دیجیتال بوده و به دسترسی به انواع کالا و خدمات از طریق سرویس‌های دیجیتال کمک می کند. تا به حال تکثر و تنوع قوانین کشورهای عضو G۷ در زمینه حفاظت و استفاده از داده‌های کاربران مشکلات جدی در زمینه گسترش تجارت دیجیتال ایجاد کرده بود که این مشکل به خصوص برای کسب و کارهای کوچک و متوسط پرهزینه و مشکل آفرین بود. توافق روز جمعه حوزه‌هایی همچون تسهیل هدایت داده‌ها بین مرزهای کشورها، تضمین حقوق کارکنان و مشتریان و کسب و کارها، ارتقای سیستم‌های تجارت دیجیتال و غیره را در بر می گیرد.

رفع آسیب پذیری امنیتی در وی چت

شرکت تنسنت مالک نرم افزار گپ وی چت از شناسایی آسیب پذیری خبر داده که باعث می‌شد محتوای گپ‌های کاربران در گوگل قابل جستجو باشد.

نقص فنی یادشده نگرانی‌هایی را در مورد نقض حریم شخصی کاربران نرم افزار وی چت به وجود آورده است. زیرا اطلاعات صحبت‌های آنها از طریق نرم افزارهای جستجو در دسترس بوده است.وی چت پرطرفدارترین نرم افزار گپ در چین است و از جمله جستجوگرهایی که دسترسی به محتوای کاربران این نرم افزار را طی مدت کوتاهی ممکن کرده بودند، می‌توان به گوگل و بینگ مایکروسافت اشاره کرد. البته این مشکل در مورد جستجوگر چینی بایدو وجود نداشته است.هنوز مشخص نیست علت وقوع این مشکل در وی چت چه بوده، اما در بیانیه تنسنت ماجرا ناشی از بروزرسانی فنی دانسته شده که عملکرد برخی پروتکل‌های تنسنت را مختل کرده و دسترسی جستجوگرها به محتوای وی چت را ممکن کرده است. تنسنت از رفع قطعی مشکل یادشده در عرض چند ساعت خبر داده است.

فروش گوشی‌های سامسونگ در روسیه ممنوع شد

دادگاهی در روسیه واردات و فروش ۶۱ مدل تلفن هوشمند سامسونگ الکترونیکس را به دلیل شکایت نقض مالکیت معنوی مربوط به سیستم Pay سامسونگ ممنوع کرد.

این شکایت از سوی شرکت SQWIN SA که در سوییس مستقر است، مطرح شده و مدعی است سیستم Pay سامسونگ امتیاز انحصاری سیستم پرداخت الکترونیکی این شرکت که در روسیه به ثبت رسیده است را نقض کرده است.سامسونگ اعلام کرد این پرونده در حال حاضر در مرحله تجدیدنظر است و اظهارنظر بیشتری نکرد.دادگاه داوری مسکو در حکمی به تاریخ ۱۹ اکتبر با اشاره به شمار امتیاز انحصاری، اعلام کرد واردات و فروش ۶۱ مدل سامسونگ در روسیه ممنوع است.تصمیم اولیه دادگاه در ۲۷ ژوییه صادر شده و ادعای شرکت SQWIN SA را وارد دانسته بود اما به فهرست دستگاه‌های مربوط اشاره نکرده بود و در نتیجه این شرکت مستقر در سوییس درخواست تجدیدنظری در اوت تنظیم کرد. در حکم اکتبر مدل‌هایی که فروش آنها قدغن شده است، مشخص شده‌اند.

درگیری اپل و اپیک گیمز وارد مرحله تازه‌تری شد

شرکت اپیک گیمز سازنده بازی فورت نایت روز گذشته با تلاش‌های اپل برای متوقف کردن دستورات دادگاه ضد انحصار به منظور مجازات این شرکت مخالفت کرد. منازعه حقوقی دو طرف وارد مرحله تجدیدنظر شده و اپل در تلاش است تا جلوی مجازات خود را بگیرد یا از میزان آن بکاهد.

بر اساس حکم دادگاهی در آمریکا در شهریور ماه، اپل دیگر حق ندارد مانع استفاده توسعه دهندگان و برنامه نویسان از سیستم‌های پرداخت درون برنامه‌ای ابتکاری آنها شود. اپل پیش از این برنامه نویسان را مجبور به استفاده از سیستم پرداخت انحصاری اپ استور و پرداخت کمیسیون ۳۰ درصدی به خود می کرد. اما با حکم دادگاه دیگر چنین امکانی ندارد. اپل تا ۹ دسامبر فرصت دارد این حکم را اجرا کند، اما هنوز چنین کاری نکرده و در برابر آن تقاضای فرجام خواهی نیز کرده است. این شرکت از گونزالا راجرز قاضی دادگاه مذکور خواسته تا اجرای حکم یادشده را متوقف کند تا فرایند تجدیدنظر خواهی اپل طی شود، امری که ممکن است یک سال طول بکشد. این امر موجب اعتراض شرکت اپیک گیمز شده و مدیران آن از دادگاه خواسته‌اند اپل را مجبور به رعایت استانداردهای حقوقی کند تا برنامه نویسان و توسعه دهندگان بیشتر آسیب نبینند.

تحقیقات از رویه‌های تبلیغاتی گوگل در کانادا

نهاد نظارتی ضدانحصار کانادا روز گذشته از صدور حکم دادگاه برای تحقیقات از گوگل در مورد کسب و کار تبلیغات آنلاین این شرکت خبر داده است.

در جریان تحقیقات مذکور مشخص می‌شود آیا گوگل از تسلط خود بر بازار تبلیغات آنلاین برای آسیب زدن به رقبا سوءاستفاده کرده است یا خیر.بر طبق حکم دادگاه گوگل موظف به ارائه سوابق و اطلاعات مکتوب مرتبط با تحقیقات کانادا است. مقامات کانادایی می گویند این تحقیقات فعلاً در جریان است و هنوز هیچ نتیجه‌گیری به عمل نیامده است.گوگل به علت انحصارطلبی تجاری در بسیاری از کشورهای اروپایی، آمریکایی و آسیایی مورد پیگرد قضائی قرار گرفته و این تحقیقات حوزه‌هایی همچون سیستم عامل اندروید، تبلیغات آنلاین، جستجوگر گوگل و غیره را در برمی گیرد.

فیس بوک با ناشران اخبار فرانسوی توافقنامه امضا کرد

فیس بوک یک توافقنامه کپی رایت با گروه لابی گران ناشران فرانسوی امضا کرده است. این اقدام مسیر را هموار می کند تا فیس بوک هزینه اخبار منتشر شده در پلتفرمش را به ناشران پرداخت کند.

توافقنامه مذکور پس از ماه ها مذاکره با گروه APIG انجام شده است. این گروه نماینده روزنامه های بزرگ فرانسوی مانند لوموند و فیگارو است.در این قرارداد اصول اولیه و همچنین هزینه های کپی رایت برای هر یک از اعضا مشخص شده است. قرار است به زودی قرارداد دیگری نیز تنظیم شود که به اعضای APIG اجازه می دهد هر کدام لیسانس جداگانه ای با فیس بوک امضا کنند.طبق اطلاعات موجود احتمالا دو نوع لیسانس در این قرار داد ذکر می شود که یکی برای استفاده از محتوای خبری در پلتفرم اصلی فیس بوک و دیگری برای محتوا در سرویس «فیس بوک نیوز» است که به زودی راه اندازی می شود. قرار است فیس بوک نیوز در ۲۰۲۲ میلادی در فرانسه راه اندازی شود.